LOMBAK 6

HARBİ MECMUA

112373 • SAYI: 2001-06 • EKİM 2001
FİYATI: 1 200 000 TL (KDV Dahil)

www.lombak.com

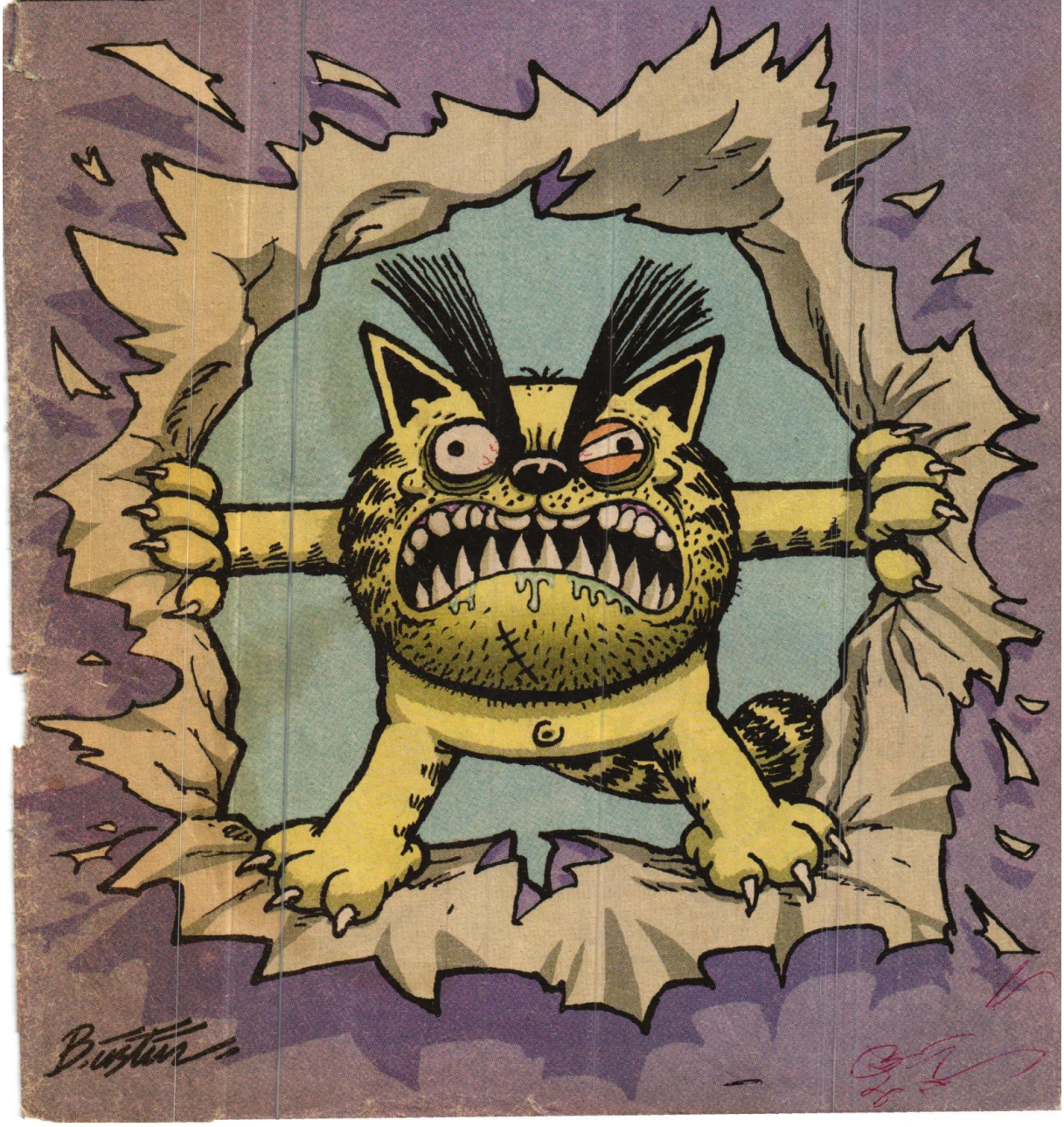

LOMBAK
6
HARBI MECMUA
Baruter

Kötü Kedi

(HASO MACERA yada MACERANIN HASOSU): HACI NASI GİRDİLER AMA PENTAGON'A KAFADAN...

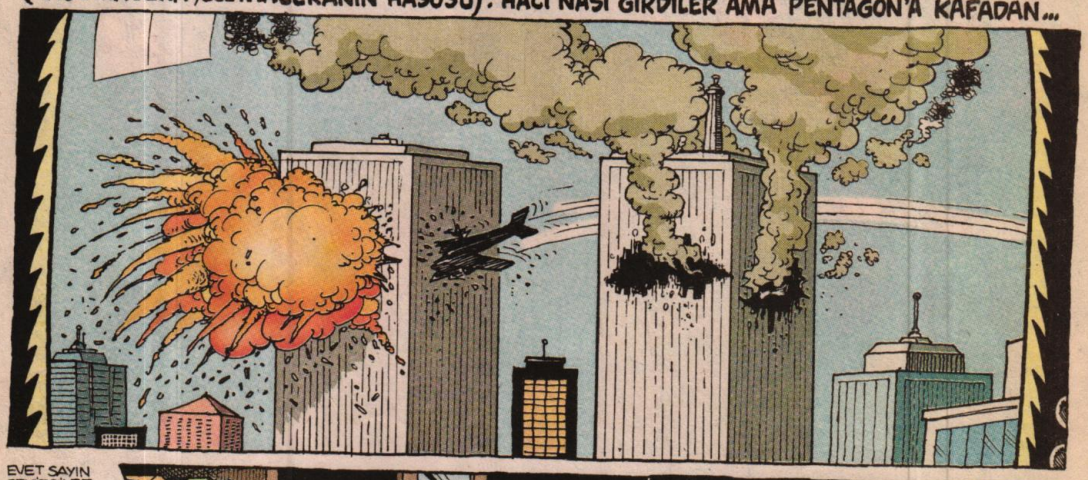

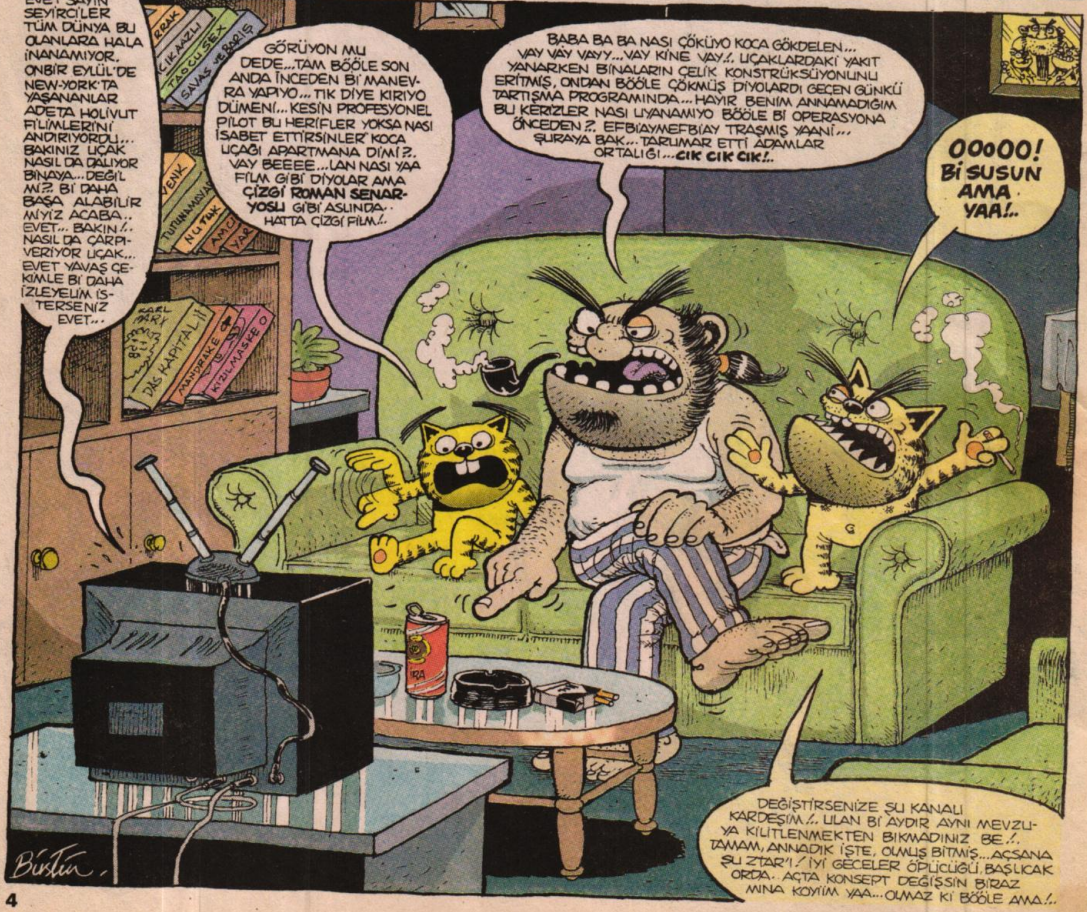

SERAFETTİN

©

ŞŞŞ! LAFINI DOORU KONUŞ LAN! YÜZLERCE İNSAN CAN VERMİŞ, GEBERİP GİTMİŞ. SENİN KAFA HALA ZİKİŞTE ZOKUŞTA...OLAYIN VEHAMETİNİ KAVRAYAMADIN MI SEN?. BÜTÜN İNSANLIĞIN PROBLEMİ BU A ÖKÜZ!!!
BAKIN Bİ DAHA İZLEYEUM!
ALLA ALLAZ. NAAPİİM İNSANLIĞIN PROBLEMİYSE BABA YAA...BEN KEDİYİM KARDEŞİM! YER, İÇER, ZIÇAR UYUR SEVİŞİRİM... BASMAZ BENİM KAFAM BÖÖLE PROBLEMLERE...

MERAK ETME, ATOM BOMBASINI KOYDU MU KAFANA ADAMLAR HAYVANLIĞIN DA PROBLEMİ HALİNE GELİR, MERAK ETME LAVUK!.
NE KAPIYCAM LAN! İZLEMİYOSAN SİTTİR GİT SOKAĞA!. BİZ İZLİYORUZ TACETTİN'LE! HADE NAŞ!.
ATOMU YİYİM SANA BİŞEY OLMASIN BABA DA...GÖZÜNÜ SEVİİM KAPIYALIM ŞU KONUYU ARTIKIN!.
GİDİCEM TABİ! NOOLACAKTI YA!?. MUHABBETTE TAD TUZ BIRAKMADINIZ KİMINA KOYİM. HADİ EYVALLAH!.

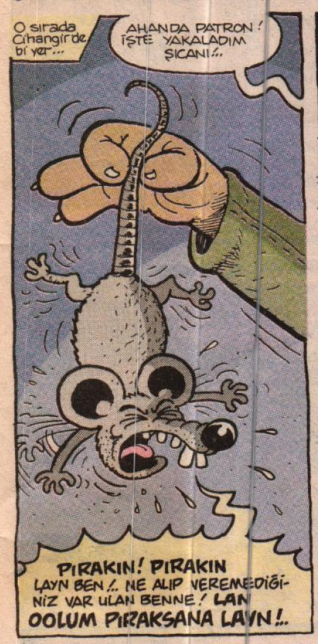
O sırada Cihangir'de bi yer...
AHANDA PATRON! İŞTE YAKALADIM ŞICANI!.
PIRAKIN! PIRAKIN LAYN BEN!. NE ALIP VEREMEDİĞİNİZ VAR ULAN BENNE! LAN OOLUM PIRAKSANA LAYN!.

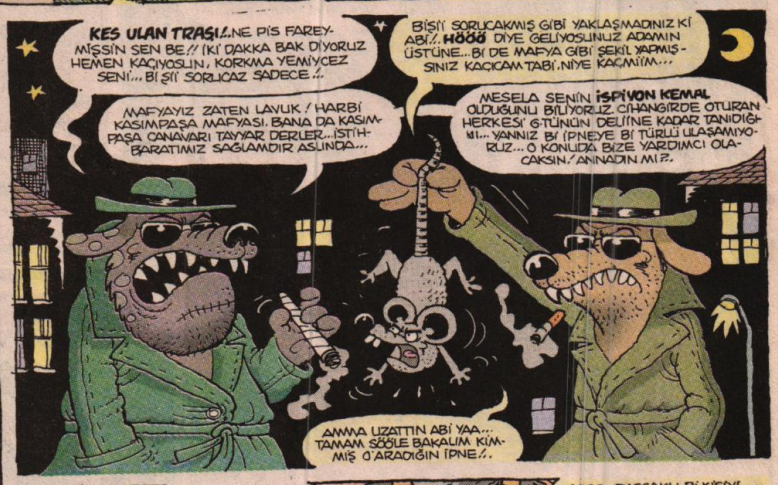
KES ULAN TRAŞI!..NE PİS FAREYMİŞSİN SEN BE!! İKİ DAKKA BAK DİYORUZ HEMEN KAÇIYOSUN, KORKMA YEMİYCEZ SENİ... BİŞİ SORUCAZ SADECE!.
BİŞİ SORUCAKMIŞ GİBİ YAKLAŞMADINIZ Kİ ABİ!. HÖÖÖ DİYE GELİYOSUNUZ ADAMIN ÜSTÜNE...Bİ DE MAFYA GİBİ ŞEKİL YAPMIŞSINIZ KAÇICAM TABİ. NİYE KAÇMIM...
MAFYAYIZ ZATEN LAVUK! HARBİ KASIMPAŞA MAFYASI. BANA DA KASIMPAŞA CANAVARI TAYYAR DERLER...İSTİHBARATIMIZ SAĞLAMDIR ASLINDA...
MESELA SENİN İSPİYON KEMAL OLDUĞUNU BİLİYORUZ. CİHANGİR'DE OTURAN HERKESİ G-TÜNÜN DELİNE KADAR TANIDIĞIMI... YANNIZ BİR İPNEYE BİR TÜRLÜ ULAŞAMIYORUZ... O KONUDA BİZE YARDIMCI OLACAKSIN! ANNADIN MI?.
AMMA UZATTIN ABİ YAA... TAMAM SÖÖLE BAKALIM KİMMİŞ O ARADIĞIN İPNE!.

SERAFETTİN PUŞTUNU ARIYORUZ!
PEKİ...BU BİLGİ İÇİN SANA BEŞYÜZ MİLYON BAYILIRIM...OKEY...
SIYAZ SIYAZLA
OOOO.. DAŞSAKLI Bİ KİŞİYİ ARIYOSUNUZ... HAFIZA MOTORUMUN ÇALIŞMASI İÇİN BİRAZ BENZİN GEREKİR TABİİ... ANNARSIN. EHE EHE...
OOO.. NORMAL BENZİNLE OLMAZ Kİ ABİ... SÜPER BENZİNLE İŞLER BENİM ŞAKSI. ŞUNU Bİ TEKLİK YAPALIM...

PEKİ ÖÖLE OLSUN Y-RRAK KAFALI... YARISI ŞİMDİ, KALANI İŞ BİTTİKTEN SOORA...AL!
EYVALLAH..KESENE BERE KET ABİCIM.
BIRAK ULAN SEN DE BENİ!..

TAKİBEDİN BENİ ABİ... BENİM DE GICIĞIM VAR O EŞŞOĞLUEŞŞEĞE KUZETTE KAFAMA ZIÇMIŞTI. BİR KERESİNDE... BİR DE BENİM İÇİN SIKIN BACAANA BİR TANE ABİM EHEHEHE... NEYSE BİR... İKİİ... ÜÇ... EHEHE...
YAMUK OLMASIN! YÜZERİM O BKLLI KUR., KÜNÜ ONA GÖRE!
AYIPSIN BİZDE YAMUK OLMAZ...
$LIK! $LIK!

Ondan sonra... Sarı Bakkal...

BUGÜNKÜ KONUĞUMUZ İSTANBUL ÜNİVERSİTESİ POLİTİKA PROFESÖRÜ STRATEJİST TOMBER TEMUR... EVET SAYIN TEMUR AMERİKA ŞU NOKTADAN İTİBAREN NASIL BİR STRATEJİ İZLEYECEK EFENİM NASI?.
ŞİMDİ...USA GÜNAH KEÇİSİ OLARAK SEÇTİĞİ USAME BİN LADEN'İN BULUNDUĞU AFGANİSTAN TOPRAKLARINDA VE TÜM ORTADOĞU'DA GENEL BİR BASKI POLİTİKASI GİDEREK... SAVAŞ OĞULLARI ATIYOR O AMERİKA O VAKİT...
teke tük

BAKINIZ ŞU NOKTAYA DİKKATİNİZİ ÇEKERİM... USA'Cİ KULLANAN TERÖRİSTLER HEPSİ BU İŞİN EĞİTİMİNİ GÖRMÜŞLER!
YA DEDE BENCE BUNU O USAME DEDİKLERİ HERİF DİYİ YİNE AMARİKALILAR YAPTI GİBİ NE GELİYO BENİM.
OLABİLİR OLMAYABİLİR DE TABİ. AMA ARAP KAFASINDAN ÇIKMIŞ GİBİ BÖZÜKANİYO BANADA BU SALDIRI YANİ...
TAK TAK TAK!
KAPI ÇALIYO... ŞERO PİÇİ GERİ Mİ DÖNDÜ YOKSA DUR HELE...

SELAMÜN ALEYKÜM BİLADER... ŞERAFETTİN EVDE MİYİ ACABA? BİZ ARKADAŞLARIYIZ...
AZ ÖNCE SKİTROLLÜP GİTTİ NEREYE GİTTİYSE...ZATEN EVDE OLSA BİLE ARKADAŞLARINI İÇERİ ALMIYORUM...ÖZELLİKLE BÖÖLE SOYTARI KUKULARI!.. GİDİN SOKAKLARDA ARAYIN O MİKROBU SİZ!..

SOYTARI BABANDIR ULAN ÖKÜZ!.. MESELENİN CİDDİYETİNİ KAVRAYAMADIYSAN ŞU ELİMDEKİ SANİYEDE YİRMİ MERMİ ATAN KALEŞNİKOF KAVRATIR SANA!..
BENİMKİ DE BARETTA MARKA DIR. BİRAZ EŞKİ MODELDİR AMA ZİMBA GİBİDİR...KALDIR ELLERİ!
ŞLAK!
ŞAK!
?!
NOOLUYO DEDE?

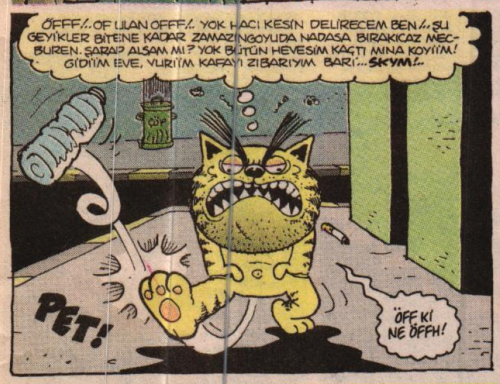
ÖFFF!..OF ULAN OFFF!.. YOK HACI KESİN DELİRECEM BEN!..ŞU GEYİKLER BİTENE KADAR ZAMAZİNGOYUDA NADASA BIRAKICAZ MECBUREN. ŞARAP ALSAM MI? YOK BÜTÜN HEVESİM KAÇTI MINA KOYIM! GİDİYM EVE, VURIYM KAFAYI ZIBARIYIM BARI...ŞKYM!..
PET!
ÖFF KİNE ÖFFH!

HÜŞŞ! ŞERAFETTİN ABİ!.. ŞŞŞ! ŞERAFETTİN ABİ!..ALOO...
HÖ? NERDE LAN BU SESLENEN KİŞİ? GAİPTEN SESLER DUYMAYA BAŞLADIK İYİ MİİŞ. NERDESİN LAN?!.

BURDAYIZ ABİİ YUKARI BAK! YUKARDAYIZ...
?
HÖ?

SEZAİ? BÜLO?!.. NAAPIYOSUNUZ ULAN AACIN TEPESİNDE? MANYAK MISINIZ SİZ!? LAN SAKİN RÖNTGEN YAPMAYASINIZ!..
YOK YAA!..
EHE EHE.. EVE ABİ RÖNTLLIYORUZ OLAYLARI GEL İSTERSEN SEN DE!..

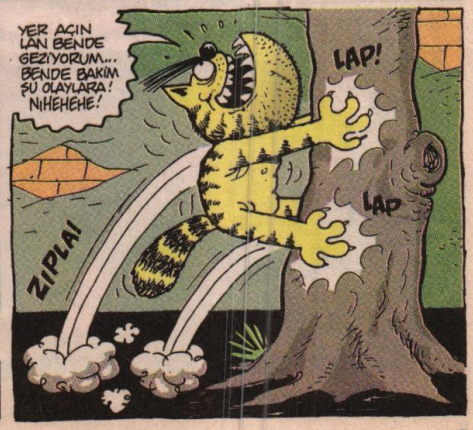
YER AÇIN LAN BENDE GEZİYORUM... BENDE BAKIM ŞU OLAYLARA! NİHEHEHE!
LAP!
LAP
ZIPLA!

MESELA BAKINIZ PAKISTAN TRIBE GIRDI! ASKER YIGIYO SINIRLARINA BAKINIR BIR IRAK...
EVET ŞIŞKO! O GÖBEĞİNİ DELMEMİ İSTEMİYOSAN KONUŞ... NEREYE GİTTİ ŞERAFETTİN?. NE ZAMAN DÖNER? KAÇ, SULARINDA? EL HARAKETİ YAPMADAN ANNAT!
ULAN ÇIKTI GİTTİ İŞTE! NE BİLİİM NE ZAMAN DÖNÜCEENİ... ARANIZDA Bİ PROBLEM VARSA GİDİN APARTIMANIN KAPISINA PUSU KURUN, DÖNÜNCE DE HESAPLAŞIN... BİZİ NE SKİME OLAYLARIN İÇİNE ÇEKİYOSUNUZ... ŞURDA ŞAHANE TELEVİZYON SEYREDİYORUZ... MINA KODUMLU ŞEROSU YİNE SIÇIYO İŞİN İÇİNE...
PATRON MUTFAKTA İP BULDUM. BAALIYIM MI LAVUKLARI?
BAĞLA! BİZ BURDA BEKLEMEYİ TERCİH EDİYORUZ BABALIK. İTİRAZIN VAR MI BUNA?.

E? HANİ LAN RONT? NERDE ZIKIŞENLER?. ÖNÜMÜZDEKİ PENCEREDE SADECE TELEVZON SEEREDEN YAŞLI Bİ MORLUK VAR... RONT DİYE ÇAARDIGINIZ BU MU LAN?. HAZ.
VAY BE!.
NE ALAKASI VAR ABİ... BİZ TELEVİZYONU RONTLUYORUZ... DUYMADIN MI ABİ ÜÇÜNCÜ DÜNYA SAVAŞI ÇIKTI AMERİKA IRAĞI MIRAĞI BOMBA İÇİNDE PIRAKIYO... ONA BAKIYODUK... NEREYE GİDİYO ABİ DÜNYA GÖRÜYOSUN...

HGGG... GGG... GGGGHH... KHHH!
NOLLIYO YA?.
ŞERO ABİ? NEN VAR? ÜZÜLME ABİ SAVAŞ BU OLABİLİR YANİ.!.
KIZZZZ

HÜLEEA AANN! ÇOTA! ŞOT! GÖP! FIYYVV!.
(Burda ağaçtan aşşaa atıyo düşmanları...)
PAF! POG! BOG! BUK! BOF! BAF!
(Burda üstlerinde tepiniyo...)
Şeronun athgı dayak yaklaşık yarım saat sürer...

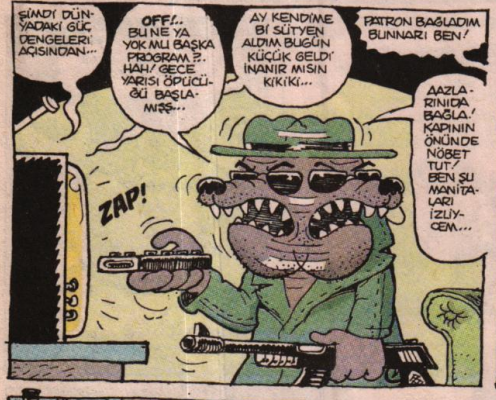
ŞİMDİ DÜNYADAKİ GÜÇ DENGELERİ AÇISINDAN...
OFF!.. BU NE YA YOK MU BAŞKA PROGRAM?. HAH! GECE YARISI ÖPÜCÜGÜ BAŞLAMIŞ...
AY KENDİME Bİ SÜTYEN ALDIM BUGÜN KÜÇÜK GELDİ İNANIR MISIN KIKIKI...
PATRON BAĞLADIM BUNNARI BEN!
ZAP!
AAZLARINIDA BAĞLA! KAPININ ÖNÜNDE NÖBET TUT! BEN ŞU MANİTALARI İZLİYCEM...

ULAN RAZLA MI MARİZLEDİM ÇOCUKLARI NE?. AMAN SKTRET! BÜTÜN BİRİKMİŞ SİNİRİM ONLARDA PATLADI... ASLINDA RAHATLAMADIM DA DEĞİL HANİ ŞU LAVUKLARLA MUHATAB OLMADAN YATAĞA ATARSAM KENDİMİ ŞAHANE CESET GİBİ UYURUM MINA KOYİM.!.
TAP! TAP! TAP

BİRAZ SOONRA SİZE YENİ KİLODUMU DA GÖSTERİCEM. HATTA KIÇIMI DA AMA ÖNCE REKLAMLAR.
BU NE LAN? KANALI DEĞİŞTİRMİŞLER ALLA ALLA... NASI YANİ? DU BAKALIM..
TAK!
TAK! TAK!

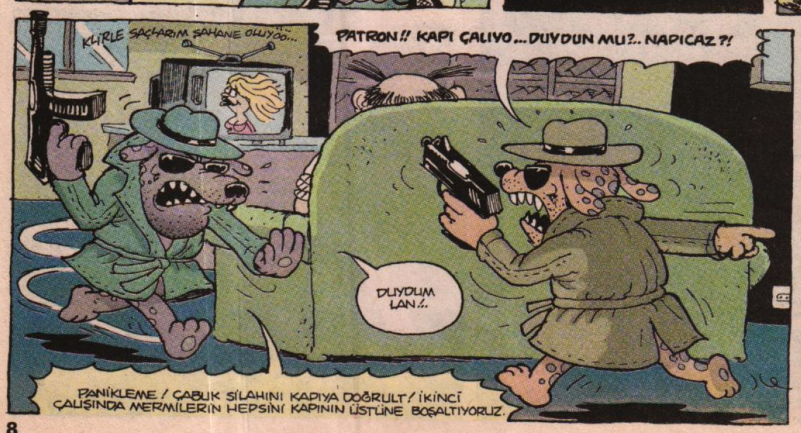
KLİRLE SAÇARIM ŞAHANE OLUYOO...
PATRON!! KAPI ÇALIYO... DUYDUN MU?.. NAPICAZ?!
DUYDUM LAN.!.
PANİKLEME! ÇABUK SİLAHINI KAPIYA DOĞRULT! İKİNCİ ÇALIŞINDA MERMİLERİN HEPSİNİ KAPININ ÜSTÜNE BOŞALTIYORUZ.

HAZIR!
TAK! TAK! TAK!
ATEŞ!
RA TA TA TA TA
DAN!
DAN
TA! TA! DAN

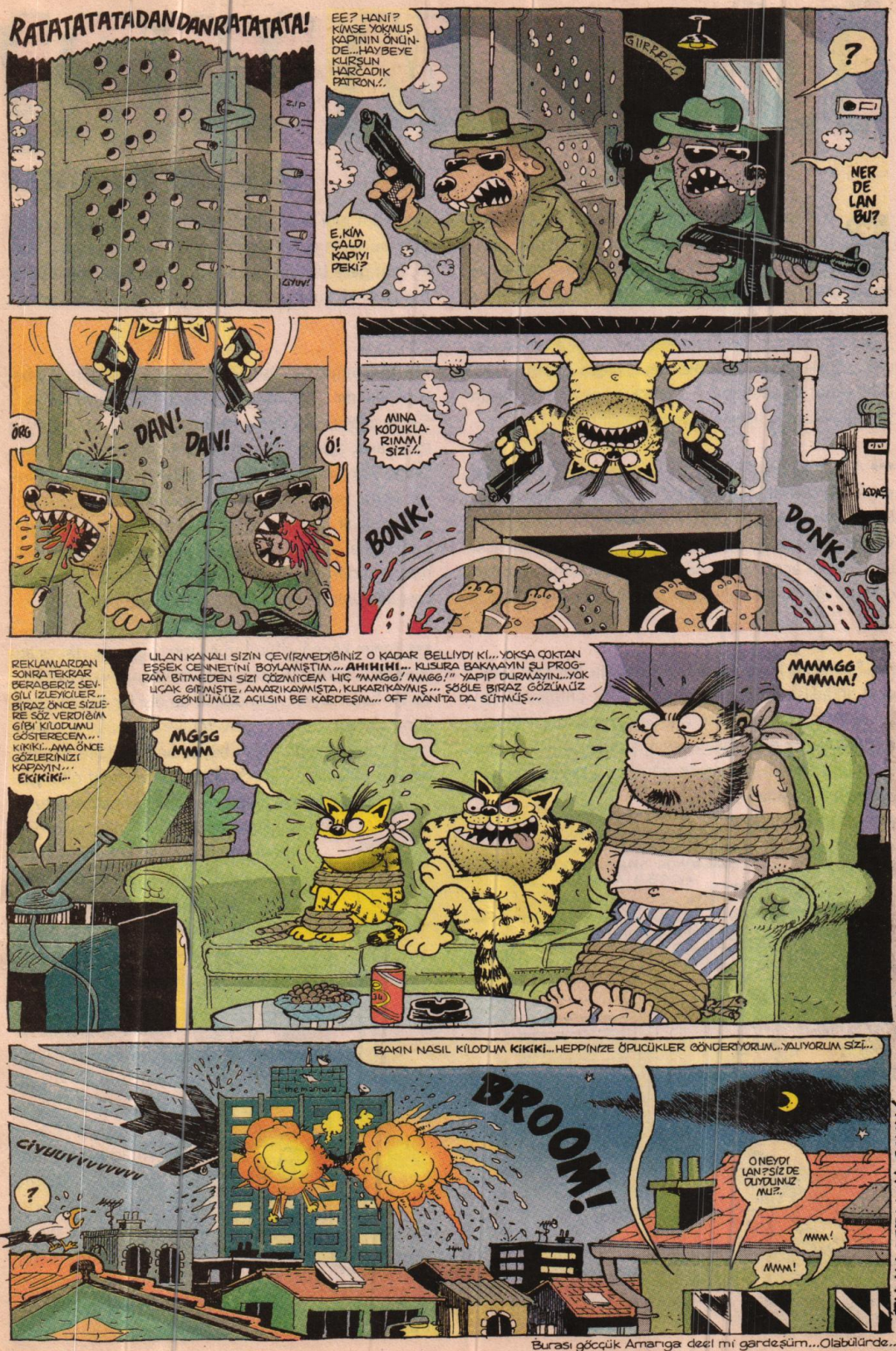

Burası göcçük Amanga deel mi gardeşüm...Olabülürde...

İTİRAFIM VAR!

Alican Kırmızı

Bu köşede yazdıklarım aslında sol tarafımdaki görevli melek tarafından günah defterime yazılan şeylerdir... Evet, bir gün öldüğüm zaman ne tarafa gideceğim belirlensin diye "Günahlar Defterim " getirildiğinde bu defterde yazanlara fani tarafta birileri paralar ödüyor. Peki ben paraları ne yapıyorum sizce?... Söyleyeyim. Tam beş tane talebe okutuyorum. Evet yanlış okumadınız... Demek ki neymiş?... İnsan yaptığı pisliklerle hayırlara vesile olabilirmiş...

••• Annemlerin yazlığının çok yakınında bir çay bahçesi vardı. Ve sürekli iğrenç arabesk müzikler çalıyorlardı... Ben de bir gün ezan okunma sesini teybe kaydettim... Ve yarım saatte bir teybi pencereye yaklaştırıp teypteki ezan sesini açıyordum. Böylece ezan okunduğundan dolayı o iğrenç müziği kapatmak zorunda kalıyorlardı... :))))

••• Eve gelip buzdolabındaki bulduğu her şeyi yiyen okul arkadaşıma yaptığım pislik ise hiç unutamadığım bir pisliktir... Bir gün yine eve geldiğimde buzdolabına baktığımda bir gün önce aldığım salamın yarısını yemiş olduğunu sinirim bozularak gördüm... Hiç bozuntuya vermeden arkadaşın yanına gittim ve sanki gizli bir ibneymişim gibi itirafta bulundum... Şaşırdı ama olabilir tabii bu senin cinsel tercihin gibi beylik laflar etti... Taa ki, dün gece buzdolabındaki o iri macar salamını kötüme sokmak suretiyle zevklendiğimi söyleyene kadar... :))))

••• Alt katımızdaki Osman amcaya küçüklüğümden beri gıcığımdır. (Topumu kestiğinden beri diyebilirim...) Sık sık çatıya çıkıp Osman amcanın televizyon anteniyle oynayarak ayarını bozarım... O da maymun gibi paso çatıya çıkıp anteni ayarlamaya çalışır. Öküz gibi böğürerek karısı Semra teyzeye "Semraaaa oldumuuuu!?..." diye seslenir. Semra teyze de genellikle; "Olmadıı!... Biraz daha çevirip, oynaaa!..." diye bağırır... Bu pisliği halen sürdürüyorum... Çatıdaki kiremitlere ne zaman kayganlaştırıcı bir madde dökerim bilemem?... :))))

••• Benim köpeği çiftleştirmek için uygun bir dişi eş arıyordum... Tüketici Gazetesine ilan vermiştim o zaman... Ve bir kadın aradı... Kendisinin de dişi bir köpeği olduğunu söyledi. Tarih ve yer vererek randevüleştik... Ama lavuk karı gelmedi... Beni böyle tam beş kere randevü verdirip sallamıştı... Ehh artık günah benden gitmişti... Altıncı randevüye giderken, benim köpeğin alete japon yapıştırıcı sürmek fikri aklımdan geçmedi değil ama sırf köpeğimi düşünerek bundan vazgeçtim, daha başka bir pislik yapmıştım... Pisliğim şöyleydi... Benim köpekle kadının köpeği iş tutarken hesapta benim köpeği motive etmek amacıyla bir takım sözler söylüyordum... "Hadi oğlum geçir ona!... Kökle bakiim!... Ooohhh!... Dibine kadar yerleştir oğlum..." gibi... Kadının yüzü, köpeklerin zikişi boyunca bir bukalemun gibi açıktan koyuya doğru kırmızının tüm tonlarına girdi... :))))

••• İki yaz önce annemlerin yazlığına götürdüğüm gitarı maalesef iki ay kursa gitmeme rağmen berbat çalıyordum... Sonunda çözümü bulmuştum... Gitarın içine yerleştirdiğim küçük bir teybi çalıştırarak teypten çıkan gitar seslerini kendim çalıyormuş ayağına yatarak yaz boyunca 12 manita götürmüştüm... :))))

••• Bu itiraf değil, komik bir olayın görgü şahitliği... İstiklal Caddesi'nden son iki ayda geçenler bilir. İşçi Partisi'nin bir standı var, imza topluyorlar... "Amerikan Dolar'ına Hayır..." kampanyası var... Ve iki Amerikalı (olduğunu zannediyorum. Gerçi İngiliz veya İtalyan olsa ne fark eder ki?...) ne zarnettilerse, o standa gidip imza attılar... :))))

E-mail'le Gelen Pislik İtirafları...

Bu ay maillere bir daldım da, bayaa göndermişsiniz ha... Tam 143 adet... Yirmi adette bir adet iyi çıktı... Ehh bin bereket...

•• Bir keresinde bir dönerciye gittiğimde döner için tam 45 dakika beklemiştim ve garsonun lavuk lavuk konuşmasına hepten sinirlenip kalkmıştım. Ama intikamımı gece o dönercinin tabelasındaki "Yaprak Döner" yazısının P'sini R yaparak almıştım... :))))
Gönderen: Esra Basalan.

•• Ben sık sık Profilo Alışveriş Merkezi'ne takılırım. Ve kapıdaki güvenlikçi karının çantama bakmasına uyuz oluyorum... Bir gün çantama boklu donlarımı koydum ve güvenlikçi karıya açıp gösterdiğimde kıpkırmızı olmuştu...:))))
Gönderen: Cengiz.

•• Şaka malzemeleri satan bir yerden "On saniye sonra uçan şaka mürekkeplerinden" almıştık. İçindeki mürekkep bittikten sonra şişenin içine gerçek mürekkep doldurduk ve sınıftan Timur isimli bir arkadaşa, birine şaka yapması için verdik. Timur'da gitti, ingilizce öğretmeninin eteğine döktü mürekkebi ve sonra şişeyi göstererek onun bir şaka mürekkebi olduğunu söyledi öğretmene... Ama aradan değil on saniye, bir saat geçtiği halde mürekkep uçmamıştı... Timur disipline uçmuştu... :))))
Gönderen: Selma & Handan.

•• Biz üç arkadaş otobüsle şehirlerarası bir yolculuk yapacaktık. Olayımız şu, evde menemen yaptık... Otobüse bindik... Menemen kusmuğa benzediği için öne torbaya eğilen arkadaşımız daha sonra kusuyormuş gibi yaptı... Ve finalde yolcuların dehşetli bakışları altında poşetteki menemeni üç arkadaş ekmeğe banarak şapır şupur yedik...:))))
Gönderen : Kemal Sarıoğlu.

•• Abim ve yengemin çocukları olan Ulaş tam bir piç kurusu... Abimlerde kaldığım gecelerde Ulaş'a masallar anlatıyorum... Ama biraz değişik olarak... Mesela; Pamuk Prenses ve Yedi Cüceler masalında Pamuk Prenses sürekli cücelerle alay eden hayvan bir karı... Kırmızı Başlıklı Kız masalında kızın babaannesi zavallı kurtları yiyen bir morukken, Külkedisi masalında Sinderella saat onikide Kurt kadına dönüşen bir kan içici oluyor... :))))
Gönderen : Tercan Z.

•• İçtikten sonra içine işediğimiz bira şişesini garsonu çağırıp bu soğuk değil diye geri verdik...Salak, şişeyi dıştan elleyip evet abi bu sıcakmış deyip bir şişe soğuk bira getirdi... Üç saat sonra bir müşteri garsonu dövüyordu... :))))
Gönderen: Çeşme'li iki okur...

alican@lombak.com

KAHRAMAN BARUT

SÜT ve KURABİYE ÖYKÜLERİ

Bu öykünün adı:
ÇİFTEKAVRULMUŞ

OYNAYANLAR:

BU BEN

O BEN

MİKİ

ASPİRİN İLE FADİK

SARGI BEZİ

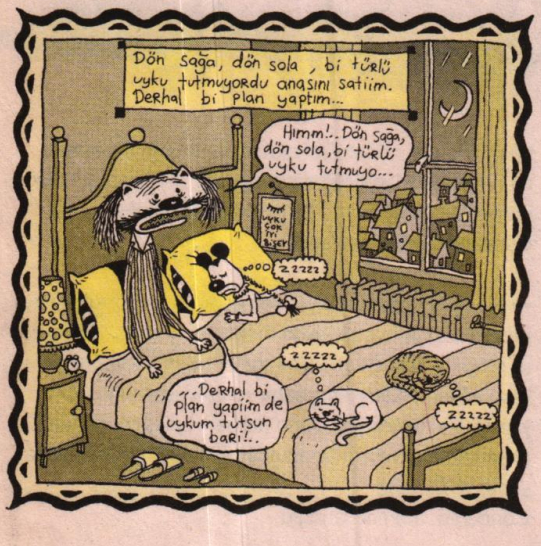

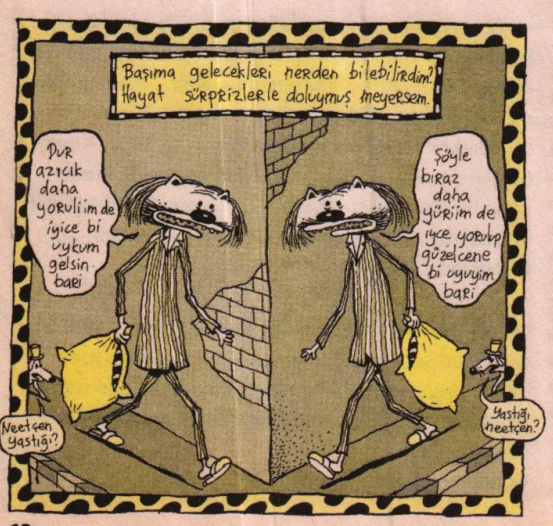

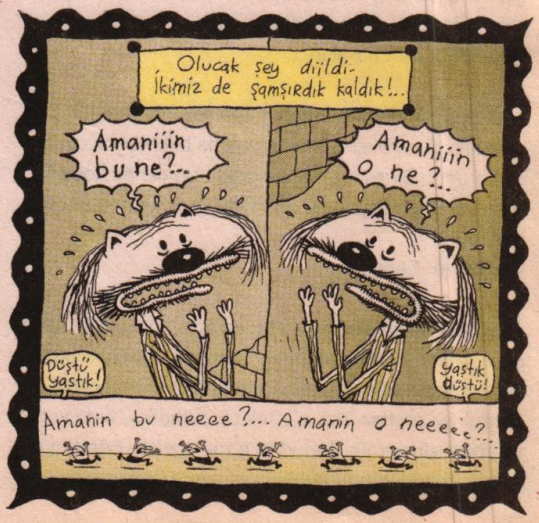

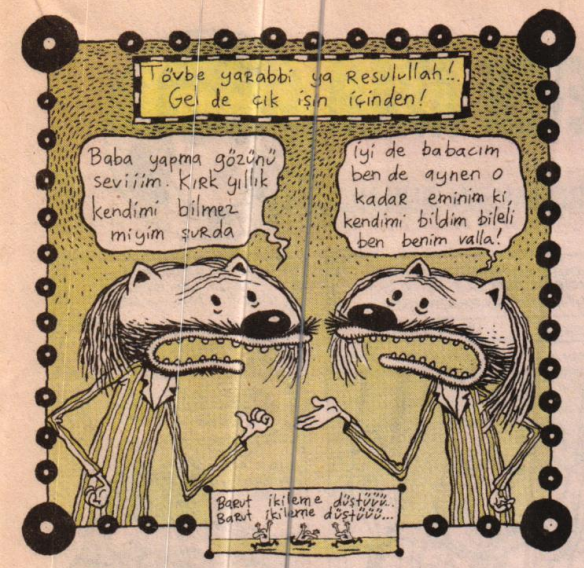

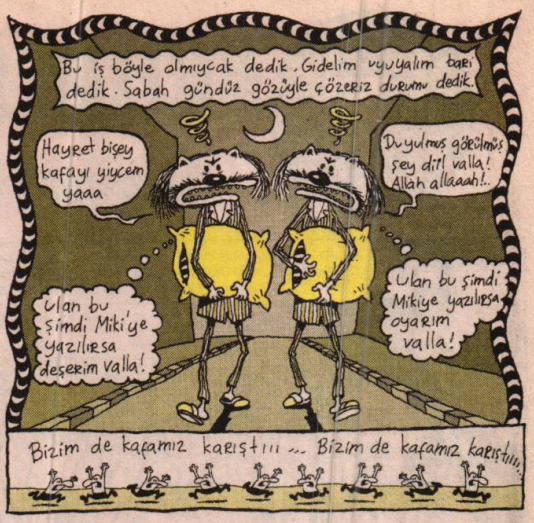

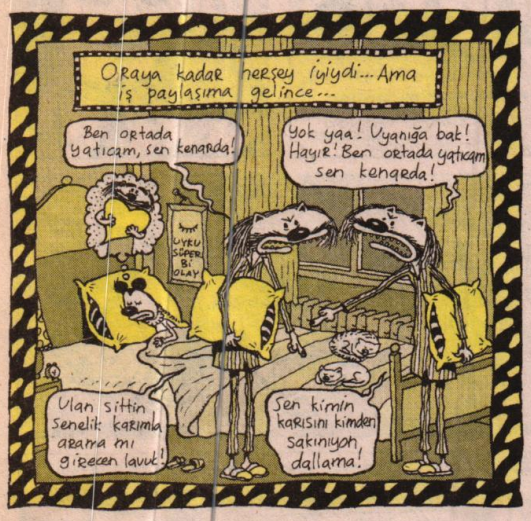

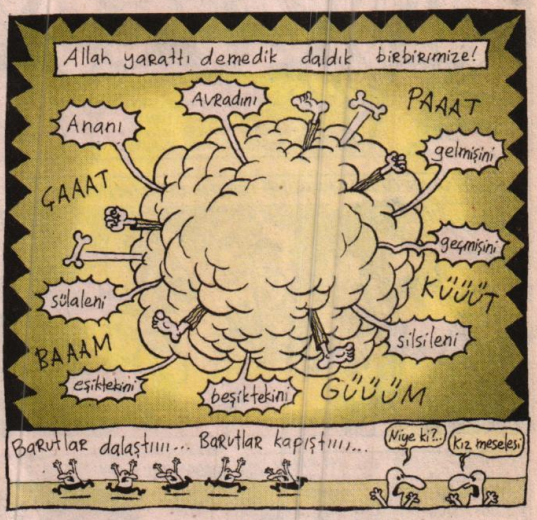

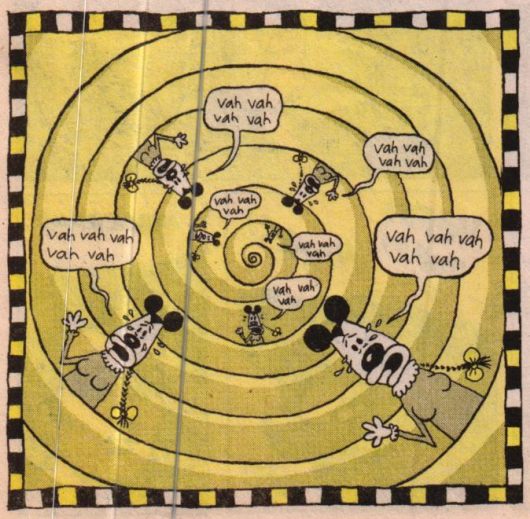

baruter@lombak.com

MACERAYI SEVEN ADAM

ANATOMİKKOMİK PRODAKŞIN SUNAR...

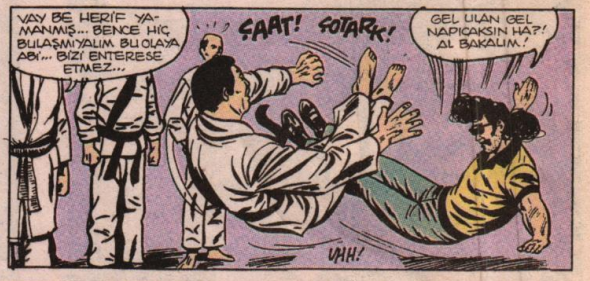

Yarım saat sonra...

ARF! ARFF! HIRR!
GRRRR...ARF! ARF!
LAN?! LAN?! ÇOK HIZLIYMIŞ BUNNAR! HATUN İLE DURUYORSUN BİR BEKÇİ FELAN ÇAARSANA!..
AY! BEKÇİ FELAN YOK KİMSE YOK ORTADA KI... AY!..
A-HA!.. BİR İKEN İKİ OLDULAR! LAN BIRAK LAN AYAMI İTOĞLU İT! AĞH! ISIRDI!... BİTTİN OLUM SEN! MACERAYA HOŞGELDİN LAN! MACERAYA HOŞGELDİN!..
HIRRR! ARF! ARF!
ALAYINIZA BADEM SUYU! DAĞILIN İLEYN!..
KAİİ! KAİİ!
Maceraya seven adam, ikinci köpeğin de saldırısını berteraf eder...
OOO FECİ DİŞLEMİŞLER.. BİR ARA BİZİ PARÇALICAKLAR ZANNETTİM BİLİYOMUSUN?.. NEYSE YAPTIĞIM BU PANSUMAN SANA İYİ GELECEKTİR...
ÇOK TEŞEKKÜR EDERİM... ŞİMDİ EVE GİDİP BİRAZ İSTİRAHAT ETMELİYİM... SEN DE GELİP BİR KAVE İÇMEK İSTEMEZ MİSİN?!
Evde...
HİPERAKTİF BİR TİPSİN GALİBA?..
MACERAYI ÇOK SEVİYORUM NAPIYIM DAYANAMIYORUM İŞTE...
ÇEŞİTLİ HOPLAMALI ZIPLAMALI AKSİYON FOTOĞRAFLARIM VAR GÖRMEK İSTER MİSİN?
KIKIKI!.. İLAHİ... TABİKİ GÖRMEK İSTERİM...
BİR SANİYE HEMEN GETİRİYİM O ZAMAN!
VAY BACAK GÖSTERİYO!
HADİ BEKLİYORUM SENİ...
BAK İŞTE BANGI CAMPİNG YAPARKEN... BAK BURDA DA KÖPEKBALIKLARIYLA ÇEKİLMİŞ FOTOĞRAFLARIM VAR...
VAY CANINA!..
BAK, BUNU SANA E-MAİL'LE GÖNDERMİŞTİM...
HA EVET HATIRLADIM...
CISTA! CISTA! GARÇ! GARÇ!
OHHH! DAHA HIZLI!
AHH! OOHH!
OOHH DEVAM ET!
LAN?! YAN DAİREDEKİ HAYVANLAR YİNE UMARSIZCA TEPİŞMEYE BAŞLADI... BAŞKA İNSANLAR DA YAŞIYO BU APARTMANDA DIMI AMA KARDEŞİM.ALLA ALLA!..
BOŞVER CANIM...
HAYIR GİDİP KAÇ KEZ UYARDIM YİNE YAPIYOLAR! BA..BA..BA YİNE!
DRANK!...
?!
LAN?! NOOLUYO LAN?! İPNENİN EVLADI YİNE MI GELDİN SEN?!
EE YETER AMA YA...YAN TARAFTA KENDİ KONUŞTUKLARIMIZI DUYAMIYORUZ KARDEŞİM BU KADAR HAYVANLAŞMANIN BİR ALEMİ YOK Kİ!.. İNSAN BİRAZ ÇEVRESİNİ DE DÜŞÜNÜR AMA DIMI?. BAK KAÇ DEFADIR UYARIYORUM SENİ YİNE YAPIYOSUN YA! YİNE YAPIYOSUN!..
Kovalamaca çatıda sona erer...
KAÇMA LAN! GEL BURAYA!..
Hİİİ?! NAPIYOSUN SEN ORDA?..
NAPIYIM MACERAYI ÇOK SEVİYORUM DAYANAMIYORUM!
custun@lombak.com

BİTTİ

"Hilal"

yazıp çizen

Renan Yarar

BEN GİDİYORUM OĞLUM BURALARDAN

HADİ YAA NEREYE?

DEDİM YA OĞLUM O YAŞLI KOKONA BODRUMA YERLEŞ DEDİ BENLEN, CEBİNE MANGIR KORUM. SABAH AKŞAM BAŞI-LERSİN HEM DE...

ÇOK MU ZENGİN?

OHOO...

ÖÜEEĞ! BEN YAPMAM.

YAPMAZSAN YAPMA ARTİZ!. SÜRÜN BÖYLE VAGONLARDA, İZMARİT YERSİN OLUR MU?. KEH!

YOOK YEA BEN ŞARKICI OLUCAM OĞLUM!

BABAYI OLURSUN SEN ŞARKICI!. KERESTE!..

ALLAA! ULAN OĞLUM O KIIZ! O KIZI GÖRDÜM!

HADİ LAN YEMİN ET!

EKMEK MUSAF ÇARPSIN Kİ LAN BAKSANIZ YA. O GELMİŞ, ÜST GEÇİTTE!..

HASSİTTİR... HAKKATEN OĞLUM. BU O.!
YİNE MI YAPICAK ?..

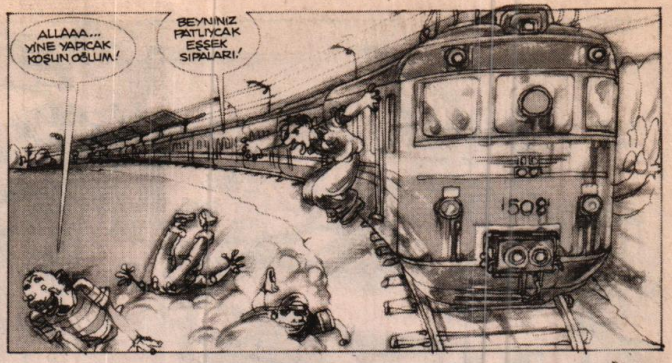
ALLAAA... YİNE YAPICAK KOŞUN OĞLUM!
BEYNİNİZ PATLIYCAK EŞŞEK SIPALARI!
508

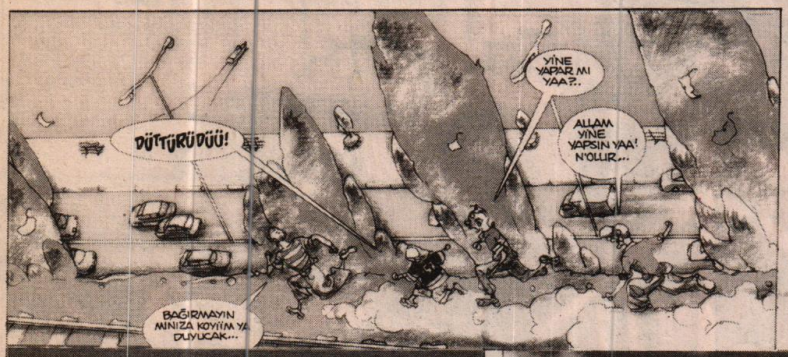
DÜTTÜRÜDÜÜ!
YİNE YAPAR MI YAA?..
ALLAM YİNE YAPSIN YAA! N'OLUR...
BAĞIRMAYIN MINIZA KOYÜM YA DUYUCAK...

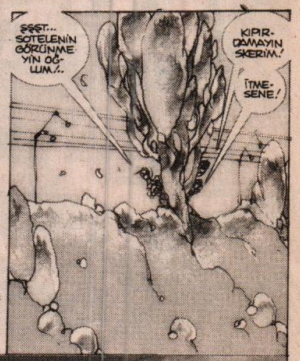
PFFT... SÖTELENİN GÖRÜNME YİN OĞLUM.!..
KIPIRDAMAYIN SKERİM.!
İTMESENE.!

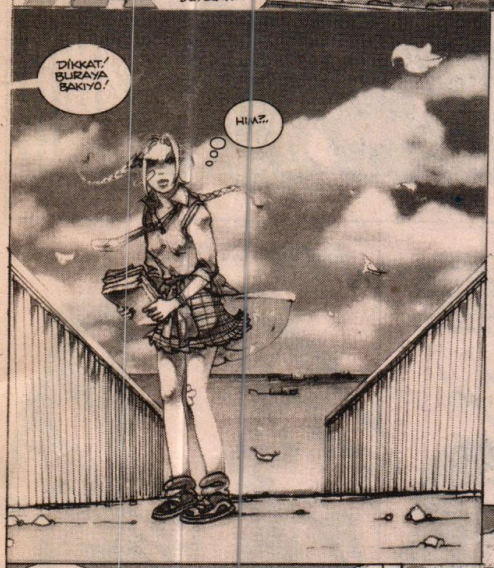
DİKKAT.! BURAYA BAKIYO.!
HI...?..

HUMM... ŞU AĞAÇLARIN ALTINDA Bİ KIPIRTI OLDU AMA BİŞEY YOK GİBİ... GÖRÜNÜRDE DE GELEN GİDEN YOK... TAMAMDIR ETRAF SAKİN, MEKAN BAKİRE...

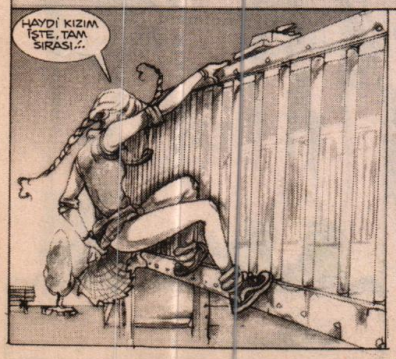
HAYDİ KIZIM İŞTE, TAM SIRASI..!

AH, HADİ NEREDEYSE ÇATLIYÇAM ZOR TUTUYORUM... UH..!

UNIIIIIIHHHH! İEVVET GİELİVOO SIKI DURUN YOLLUYORUUMH!

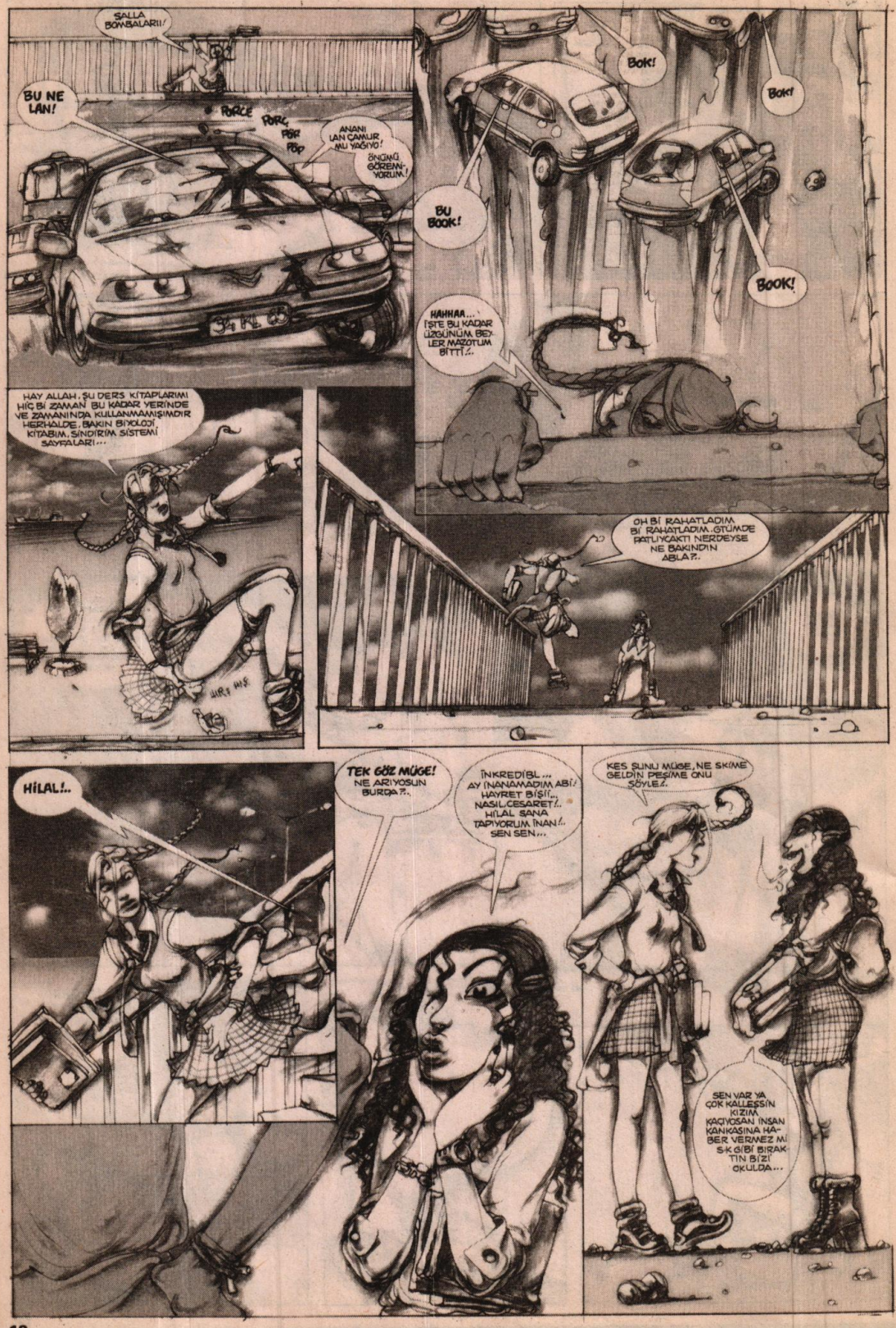
SALLA BOMBALARI!
BU NE LAN!
PORC PORC PÖR PÖP
ANANI LAN ÇAMUR MU YAĞIYO!
BÜGÜNÜ GÖZEANIYORUM!
BOK!
BOK!
BU BOOK!
BOOK!
KAHHAA... İŞTE BU KADAR ÜZGÜNÜM. BEYLER MAZOTUM BİTTİ!..
HAY ALLAH, ŞU DERS KİTAPLARIMI HİÇ BİR ZAMAN BU KADAR YERİNDE VE ZAMANINDA KULLANMAMIŞIMDIR HERHALDE. BAKIN BİYOLOJİ KİTABIM, SİNDİRİM SİSTEMİ SAYFALARI...
OH BİR RAHATLADIM BİR RAHATLADIM. GÜMÜŞ PATLIYACAKTI NERDEYSE NE BAKIYDIN ABLA?..
HİLAL!..
TEK GÖZ MÜGE! NE ARIYOSUN BURDA?..
İNKREDİBL... AY İNANAMADIM ABİ! HAYRET BİŞİ!.. NASIL CESARET!.. HİLAL SANA TAPIYORUM İNAN!.. SEN SEN...
KES SUNU MÜGE, NE SKİME GELDİN PEŞİME ONU SÖYLE!..
SEN VAR YA ÇOK KALLESSİN KIZIM KAÇIYOSAN İNSAN KANKASINA HABER VERMEZ Mİ S.K GİBİ BİRAKTIN BİZİ OKULDA...

BENİ ARADILAR MI?..

ÜZGÜNÜM, NE GEZEER BÜTÜN OKULDA CURCUNA VARDI. ÖĞRETMENLERİN HEPSİ ZEHİRLENMİŞ DÜŞÜNSENE AMA ÇOK GARIP, KİMLİĞİ BELİRSİZ BİRİ BÜTÜN ÖĞRETMENLERDE DIŞARIDAN KEBAP İSMARLAMIŞ. BİZİMKİLER BELEŞE KEBABA YUMULUNCA TOPLU HASTANEYİ BOYADI. BİZE İSE BÜTÜN DERSLERİ KAYNATMAK DÜŞTÜ.

SÖYLESENE KİM KOYAR YEMEKLERİNİN İÇİNE TARIM İLACINI ?

BİLEMİYCEM

AMANN BOŞVER BİZ HAVAMIZA BAKALIM. EE, BÖYLE ZEVZEK GİBİ DOLANICAK MIYIZ. HEM YAĞMUR YAĞICAK. HADİ SİZE GİDELİM...

NE BOK YİYCEZ BİZDE?..

SEN ONU BANA BIRAK.. HAHAY..

AY SENİN YANINDA RESMEN MUTLUYUM YAA...ÇOK ÖZSÜRSÜN YA, UU UÇURUYOSUN BENİ...

BÜRS! BÜRS!

EVOOO!.. AT ŞU MAHKUM ÜNİFORMALARINI ABİ, MUTLULUK BU, FREE NUDE, KAYGISIZ, ÇIÇLÇIPLAK... VCD'NİZ VARSA SÜPER OLUCAK KIZIM..

NE YAPICAN VCD'Yİ?..

ZOINK ZOINK

BAAK YANIMDA NELER VAR...ASBİ TAKILDIĞIM BİR ÇOCUK VAR, ARŞİVİ VAR, BEN VERİYORUM O DA BANA VERİYOR... EN ATEŞLİLERİ SEYREDERİZ DİİİMİ?..

SEYRET!..

AMAAN, SENİN VAR YA KIZIM, İÇİN GEÇMİŞ. SENİ ANLAMAKTA GÜÇLÜK ÇEKİYORUM. BİLİYO MUSUN, SKTİRET NEYSE OAH BAŞLADI KOŞ GEL!..

AY BİR DAKKA. SANA ZAHMET HİLALİM ŞU PERDELERİ ÇEKER MİSİN, YANSIMA YAPIYO CANIM...

BAŞÜSTÜNE EMRİNİZ OLUR, TEKGÖZ HANIM!

LÜTFEN GÖZÜNLE ALAY ETME, RICA ETTİM ÖYLE DEĞİL Mİİİ?. AKSİİ!.

HIRŞŞŞ

Hİİİ-AN ANNEM!

GIYK

HANİİİ? NERDE?!..

KAPTAN ONEDİN

"JAPONYA'DA"

Cengiz Üstün.

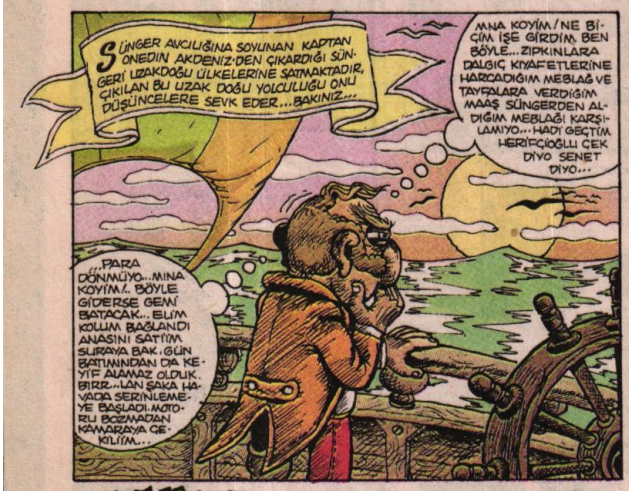

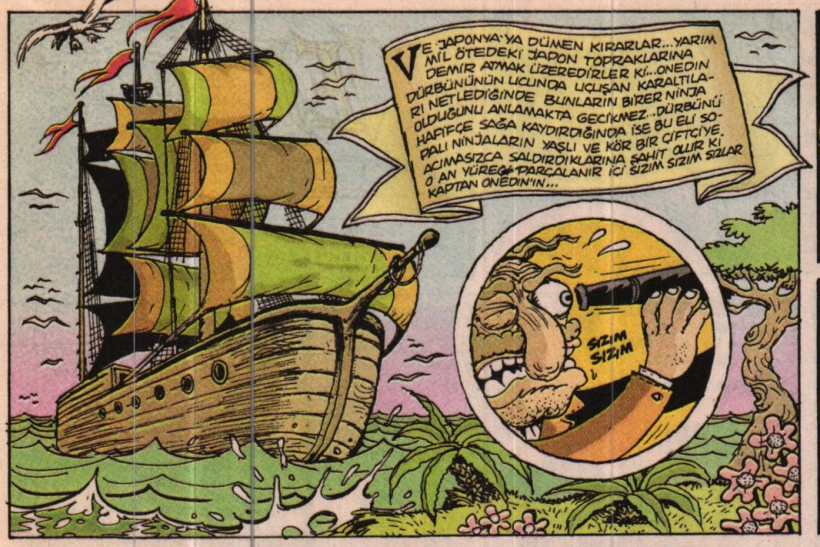

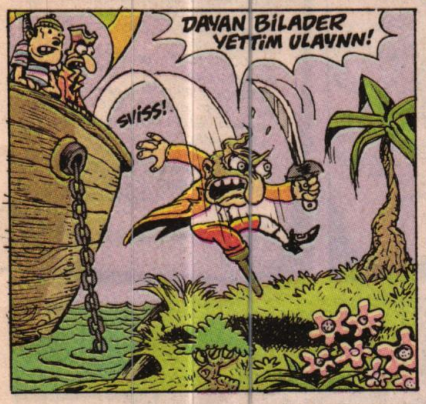

Japon'un evine vardıklarında...

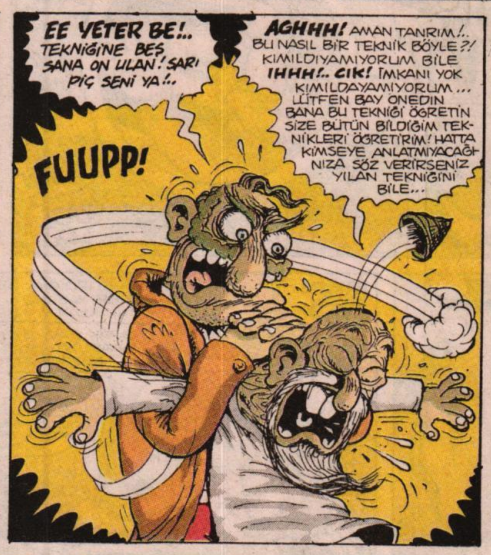

TAKAŞİ, DEDİĞİNİ YAPAR. KISA SÜREDE YILAN TEKNİĞİNİ KAPAN ONEDİN VE TAKAŞİ TAYFALARI KURTARDIKTAN SONRA ARKADAŞLIKLARI DAHA DA PEKİŞİR VE BİR SÜRE DAHA TAKAŞİ'NİN KÖYÜNDE KALIRLAR. TAKAŞİ'DEN UZAKDOĞU SPORLARI EĞİTİMİ ALAN ONEDİN VE DENİZE AÇILIR... YOLCULUĞA TAKAŞİ DE KATILIR... HEP BİRLİKTE NEŞE İÇİNDE SÜNGERLERİ SATIP TAHSİLATINI YAPARLAR... TEKRAR KÖYE DÖNÜP, ONEDİN MEDİTASYON SEANSLARIYLA TÜM STRESİNİ ATAR...
İKİ, ÜÇ YIL SÜREN BU DOSTLUK SÜNGER PİYASASINDAKİ REKABET YÜZÜNDEN SEKTEYE UĞRAR... ARTIK DOST ZİYARETİ İÇİN BURAYA GELEN ONEDİN TAKİŞİNİN SÜNGER İŞİNE ATILDIĞINI VE UZUN ZAMANDIR FİYAT KIRARAK PİYASAYI ELE GEÇİRDİĞİNİ ÖĞRENDİĞİ GÜN FECCİ SİNİRLENİR!..

İKİ HAFTA SONRA...

BU MACERANIN SONU!..

custun@lombak.com

MEMOTENBELÇİZERANLATIYOR

BEN BİR DEHİYİM

EVVELÂ

AKABİNDE

EHE EHE EHE

ÜHÜ ÜHÜ ÜHÜ

O ESNADA GELİR-GİDER GİREN-ÇIKAN HESABI YAPIYORDUM

ÜÇ MİLYON DOLAR ORDAN, BEŞ MİLYON DOLAR BURDAN...

EAGMMUNAKKOTYYİM, AÇIK VAR...

YOK YOK, ŞİMDİK HATIRLADIM, O ESNADA UÇAKTA GİDİYORDUM

HÂLÂ GELMEDİK ŞU EMMOTNNAKODUMUN NİYYORKUNA BE!..

ULAN...ULAN TABİYAA!.. TABBAMUNAKOTİM YAA!...

GAMMU NAKKOYYİM...

ULAN DÜPEDÜZ UÇAĞI KAÇIRMIŞTIM BE!..

HATTAA KAÇIRMAK NE KELİME!.. BİZZAT ŞEYİN KENDİSİYDİM BEN!..

UÇAŞIN...

NELE ROLO YOR!..

HANANIŞ KIYIM NAAPTIN!..

ANNE CIM NOLO ROLO YOR..

GÖPÖM

ÇOK AFFEDERSİNİZ AMA EBEMİN GAMU OLUYORDU

TAM O ESNADA UYANIVERDİM...

NNTHÖAMMU NAKKODUMUN DÜNYASINA BAK BE!...

MIRMIRMIRMIRMIR

ŞU BONASSINGI BOVVURADDUNMI SHINKTİYMİN İNSANOĞLU UYGUNSUZ YERDE SIZIVERİNCE NASIL DA YOBURRAK KİBİ KAĞBUSLAR GÖRÜZLÜYOR SAYIN OKURLAR...

BAMINYI GÖTÜNYÜ BİTİNYI KEMİINYI TIŞKETİM

NEDE BOMUNAKOTYM NASIL DA MORELMAN YABGRROBU DİBİNE KADAR YİYEBİLİYOR DEĞİLMİ?

AMA YOOO!.. O GADDER KOLAY DEYİL!..GÖTÜNE KODUMUN Bİ DÜNYA SAVASININ HALETİRUHİYYEMİ ÇIKERTMESİNE İZİN VERECEK DEĞİLDİM!..

GÖTÜNE KOYYİM

YOK YOK KOYMIYIM

EHE EHE

İNSAN MUTLUYMUŞ KİBİ YÜZ İFADESİ YAPARSA BİSÜRE SONRA HAKKATTEN OLUYOR, BUNU BİLİYOR MUYDUNUZ?..

BİLMİYORDUNUZ DEĞİLMİ? BEN DE BİLMİYORDUM, O AN ZATEN GÖTÜMDEN UYDURMUŞTUM. AMA BU, HAKKATEN İŞE YARAMADIĞI ANLAMINA GELMEZ...

KOY GÖTÜNE RBIYAN GİTSİN OMUNA KOYIM BE

NETEKİM YAVAŞ YAVAŞ PİŞKİN PİŞKİN SIRITMAYA BAŞLAMIŞTIM BİLE...

ULAN VAR YA ŞU BENDEKİ KENDİ KENDİNİ GAZA GETİRME YETENEYİ ŞİPİLBERKTE OLSA SİNAMAYI MİNAMAYI SİHİNKTİREDER, "KENDİNİ MOTİVE ETMENİN 100 ALTIN KURALI" ADLI KİTABI YAZARAK EDEBİYAT DÜNYASININ BOMUNYAKKODU... ...YANİ AŞKIM DEMEM O Kİ PİŞİKOLOJİKMAN KENDİMİ CÜMLE ALEMİ TOMALTABİLECEK KIVAMA GETİREBİLMİŞTİM!...

ULEN JUAN KAÇSIMA VAR YA, KONAN GIKSA PARÇA PİŞİK EDEBİLİRİM

BİRİTNEY SİPİRS GELŞE HİÇ ACIMAM SEKİZ POSTA KAYARIM

STEFİN HAWKİNGLEN AYNSTAYN BİR OLUP ÜSTÜME YÜRÜSELER, VURURUM ENSELERİNE, ALIRIM NOBELLERİNİ!..

İŞTE O ANDA AKLIMDA ŞİMŞEK KİBİ BİR FİKİR ÇAKTI..

TABİBAMMUNAKKOYYİM YAA... AYNSTAYNIN YETMİŞ YILLIK KÜFLÜ NOBELİNE Mİ KALDIM, KENDİ NOBELİMİ KENDİM ALIRDIM!..

SAYIN MEMOTEMPELÇİZER O KADAR SÜPER BİRİLİMADAMISİNİZ Kİ BUYILIN BÜTÜN DALLARDAKİ ÖDÜLLERİNİ ALMAKLA KALMADUNUZ GELECEK ÜÇ YILINKİLERİNİ DE ALDINIZ!..BUYRUN!..

NİYE ZAHMET ETTİNİZ EFENİM

KOYUM ŞELE

NİÇİN NOBEL ALMIYAYIM Kİ?..

YOK CANIM, TABİ Kİ LÂTİFE YAPIYORUM YOMUNAKOYYİM. BÜTÜN DALLARDA NOBEL KAZANACAK DEYİLİM. ENGİN BİLGİM MALESEF BAZI İHTİSAS SAHALARINI İHTİVA ETMİYOR EAOUBUMUNAKOYYİM...

LİSEDEYKENE PİYOLOJİYE ÇOK MERABKIM VARDI AMA ÖĞRETMENİMİN OLUMSUZ TUTUMU YÜZÜNDEN GÖTÜNEKODUMUN PİYOLOJİSİNDEN SOFUDUM.

AA HOCAM BU NE?..

AAH!.. HANANI-NAMI EVLADUM!..

GIRK

SONRACIIMA PİRTEŞELLİ OLSUN DİYE EDEBİYAT BİLİMİNE YÖNELDİM. AMA GELGÖR Kİ AYNI OLUMSUZ TUTUM, AYNI İLGİSİZLİK...

"SEMAYA BAKARKEN YOBGRBAK SALLANIR AHESTE TOBŞŞAK..."

TİKKAT EDERSENİZ HOCAM "YOBERBAK" İLE "TOBŞŞAK" ARASINDA HEM TAM UYAK HEM ALİTERASYON VAR...

SENİGİDİ YİBRENÇ PİSASAYLIK ADI SERSERİ!..

NOLDU NAZMİYE!.. BİR TERBİYESİZLİK Mİ VAR?..

BİT MEN ODA

KİMYA HAYATIMI İŞE BAŞLAMADAN BİTTİ. ZİRA KİMYACI, EDEBİYATÇININ KOCASIYDI...

FAKAAAAT..... FİSİK ÖĞRETMENİM BANA NASIL DA SİCAKVE ŞEFKATLİYDİ BOMUNAKOYYİM YAA, NASIL DA ANLAYIŞLI VE İLGİLİYDİ... BENİ DAYIMA DİNLER, DİNLER, DİNLERDİ...

HOCAM ŞİMDİ, BİR ELMAYI HAVAYA ATIYORUZ YERE DÜŞÜNCE DİYORUZ Kİ YER ÇEKİMİ VAR... YA TAM TERSİYSE?.. YA ASLINDA GÖK İTİMİ VARSA?..

KHOROBUM PAHMM HER EN

DİMİ MI

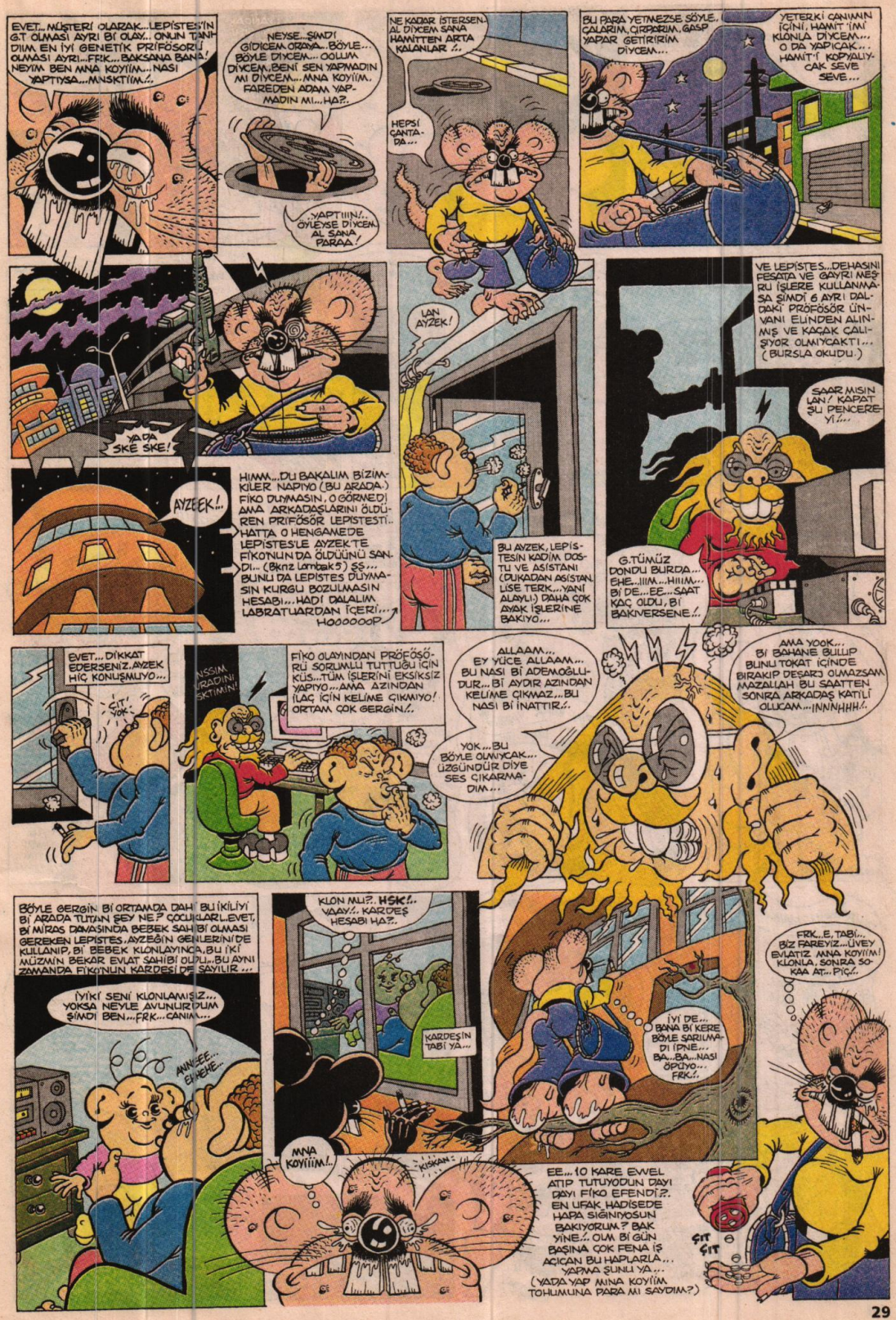
EVET... MÜŞTERİ OLARAK... LEPİSTES'İN G.T OLMASI AYRI BİR OLAY.. ONUN TANIDIM EN İYİ GENETİK PRİFÖSÖRÜ OLMASI AYRI...FRK... BAKSANA BANA! NEYİM BEN MNA KOYİİM... NASI YAPTIYSA... MNSKTİM!..
NEYSE..ŞİMDİ GİDİCEM ORAYA.. BÖYLE... BÖYLE DİYCEM... OOLUM DİYCEM.BENİ SEN YAPMADIN MI DİYCEM... MNA KOYİİM. FAREDEN ADAM YAPMADIN MI... HA?..
..YAPTIIIN!.. OYLEYSE DİYCEM AL SANA PARAA!
NE KADAR İSTERSEN AL DİYCEM SANA HANİTTEN ARTA KALANLAR !..
HEPSİ ÇANTADA...
BU PARA YETMEZSE SÖYLE, ÇALARIM, ÇIRPARIM, GASP YAPAR GETİRİRİM DİYCEM...
YETERKİ CANIMIN İÇİNİ, HANİT'İMİ KLONLA DİYCEM... O DA YAPICAK... HANİT'İ KOPYALIYCAK SEVE SEVE...
YADA SKE SKE!
AYZEEK!..
HMM...DU BAKALIM BİZİMKİLER NAPIYO (BU ARADA.) FİKO DUYMASIN, O GÖRMEDİ AMA ARKADAŞLARINI ÖLDÜREN PRİFÖSÖR LEPİSTESTİ.. HATTA O HENGAMEDE LEPİSTES'LE AYZEK'TE FİKONUN DA ÖLDÜÜNÜ SANDI... (Bknz Lambak 5) ŞŞ... BUNU DA LEPİSTES DUYMASIN KURGU BOZULMASIN HESABI... HADİ DALALIM LABRATUARDAN İÇERİ... HOOOOOOP
LAN AYZEK!
BU AYZEK, LEPİSTESİN KADİM DOSTU VE ASİSTANI (DUKADAN ASİSTANLİSE TERK...YANİ ALAYLI) DAHA ÇOK AYAK İŞLERİNE BAKIYO...
VE LEPİSTES..DEHASINI FESATA VE GAYRİ MEŞRU İŞLERE KULLANMASA ŞİMDİ 6 AYRI DALDAKİ PRÖFÖSÖR ÜNYANI ELİNDEN ALINMIŞ VE KAÇAK ÇALIŞIYOR OLMIYCAKTI... (BURSLA OKUDU.)
SAAR MISIN LAN! KAPAT ŞU PENCERELİ...
G.TÜMÜZ DONDU BURDA... EHE...IIIM...HIIIM... BİR DE...EE...SAAT KAÇ OLDU, BİR BAKIVERSENE!..
EVET... DİKKAT EDERSENİZ.AYZEK HİÇ KONUŞMUYO...
ÇIT YOK!
NSSIN İRADİNİ SKTİMİN!
FİKO OLAYINDAN PRÖFÖSÖRÜ SORUMLU TUTTUĞU İÇİN KÜS...TÜM İŞLERİNİ EKSİKSİZ YAPIYO...AMA AZINDAN İLAÇ İÇİN KELİME ÇIKMIYO! ORTAM ÇOK GERGİN!..
ALLAAM... EY YÜCE ALLAAM... BU NASI BİR ADEMOĞLUDUR... BİR AYDIR AZINDAN KELİME ÇIKMAZ...BU NASI BİR İNATTIR!..
YOK...BU BÖYLE OLMIYCAK... ÜZGÜNDÜR DİYE SES ÇIKARMADIM...
AMA YOOK... BİR BAHANE BULUP BUNU TOKAT İÇİNDE BIRAKIP DEŞARJ OLMAZSAM MAZALLAH BU SAATTEN SONRA ARKADAŞ KATİLİ OLUCAM...INNNHHH!..
BÖYLE GERGİN BİR ORTAMDA DAH' BU İKİLİYİ BİR ARADA TUTAN ŞEY NE? ÇOCUKLARI.EVET, BİR MİRAS DAVASINDA BEBEK SAHİBİ OLMASI GEREKEN LEPİSTES,AYZEĞİN GENLERİNİ DE KULLANIP, BİR BEBEK KLONLAYINCA,BU İKİ MÜZMİN BEKAR EVLAT SAHİBİ OLDU...BU AYNI ZAMANDA FİKO'NUN KARDEŞİ DE SAYILIR...
İYİKİ SENİ KLONLAMIŞIZ... YOKSA NEYLE AVUNURDUM ŞİMDİ BEN...FRK...CANIM...
ANNEEE.. EHEHE...
KLON MU!?..HSK!.. VAAY!.. KARDEŞ HESABI HA?..
KARDEŞİN TABİ YA...
İYİ DE... BANA BİR KERE BÖYLE SARILMADI İPNE... BA...BA...NASI ÖPÜYO... FRK!..
FRK...E, TABİ... BİZ FAREYİZ...ÜVEY EVLATIZ. MNA KOYİİM! KLONLA, SONRA SOKAA AT...PİÇ!..
MNA KOYİİİM!..
KIŞKAN!
EE...10 KARE EVVEL ATIP TUTUYODUN DAYI DAYI FİKO EFENDİ?. EN UFAK HADİSEDE HAPA SIĞINYOSUN BAKIYORUM.? BAK YİNE!.. OLM BİR GÜN BAŞINA ÇOK FENA İŞ AÇICAN BU HAPLARLA... YAPMA ŞUNU YA... (YADA YAP MNA KOYİİM TOHUMUNA PARA MI SAYDIM?)
ÇIT ÇIT

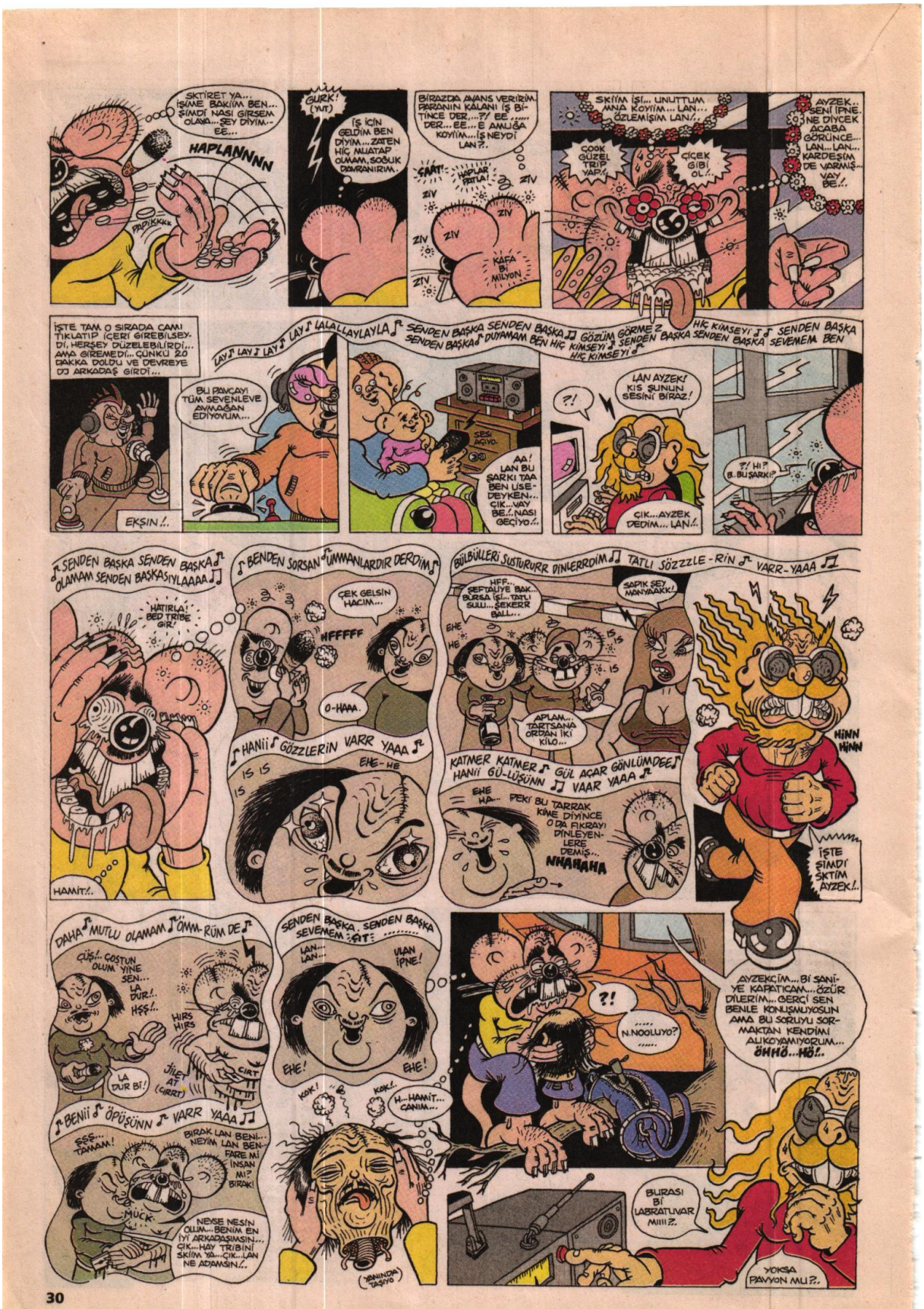
SKTİRET YA... İŞİME BAKIM BEN... ŞİMDİ NASI GİRSEM OLAYA... ŞEY DİYİM... EE...
HAPLANNNN
PAPIKKKK
GURK! (YUT)
İŞ İÇİN GELDİM BEN DİYİM... ZATEN HİÇ ALLATAP OLMAM, SOĞUK DAVRANIRIM.
BİRAZDA AVANS VERİRİM. PARANIN KALANI İŞ BİTİNCE DER... ?/ EE ..... DER... EE... E AMUĞA KOYİM... İŞ NEYDİ LAN?.
ŞAK! HAPLAR PATLA!
ZIV
KAFA BİLİYON
SKİİM İŞİ... UNUTTUM MNA KOYİİM... LAN... ÖZLEMİŞİM LAN!..
ÇOK GÜZEL TRİP YAP!.
ÇİÇEK GİBİ OL!.
AYZEK.. SENİ İPNE NE DİYCEK ACABA GÖRÜNCE... LAN... LAN... KARDEŞİM DE VARMIŞ... VAY BE!.
İŞTE TAM O SIRADA CAMI TIKLATIP İÇERİ GİREBİLSEYDİ, HERŞEY DÜZELEBİLİRDİ... AMA GİREMEDİ... ÇÜNKÜ 20 DAKKA DOLDU VE DEVREYE DJ ARKADAŞ GİRDİ...
EKŞIN!..
LAY LAY LAY LAY LALALLAYLAYLA SENDEN BAŞKA SENDEN BAŞKA GÖZÜM GÖRMEZ SENDEN BAŞKA DUYAMAM BEN HİÇ KİMSEYİ SENDEN BAŞKA SENDEN BAŞKA HİÇ KİMSEYİ HİÇ KİMSEYİ SENDEN BAŞKA SEVEMEM BEN
BU PAVCAYI TÜM SEVENLEVE AVMAGAN EDİYOVUM...
SESİ AÇIYO
AA! LAN BU ŞARKI TAA BEN LİSE-DEYKEN... ÇIK... VAY BE!. NASI GEÇİYO!.
?!
LAN AYZEK! KIS ŞUNUN SESİNİ BİRAZ!
ÇIK... AYZEK DEDİM... LAN!.
?! HI? B. BU ŞARKI!?
SENDEN BAŞKA SENDEN BAŞKA OLAMAM SENDEN BAŞKASIYLAAAA
HATIRLA! BED TRİBE GİR!
HAMİT!..
BENDEN SORSAN UMMANLARDIR DERDİM
ÇEK GELSİN HACIM...
HFFFFF
O-HAAA.
HANİİ GÖZZLERİN VARR YAAA
IS IS IS
EHE-HE
BÜLBÜLERİ SUSTURURR DİNLERRDİM TATLI SÖZZZLE-RİN VARR-YAAA
HFF... ŞEFTALİYE BAK... BURSA İŞİ... TATLI SULU... ŞEKERR BALL...
SAPIK ŞEY MANYAAKK!
EHE HE
APLAN... TARTSANA ORDAN İKİ KİLO...
HİNN HİNN
İŞTE ŞİMDİ ŞKTİM AYZEK!..
KATMER KATMER HANİİ GÜ-LÜŞÜNN GÜL AÇAR GÖNLÜMDEE VAAR YAAA
EHE HA...
PEKİ BU TARRAK KİME DİYİNCE O DA FIKRAYI DİNLEYENLERE DEMİŞ... NHAHAHA
DAHA MUTLU OLAMAM ÖMM-RÜM DE
ÇÜŞ!.. COŞTUN OLUM YİNE SEN... LA DUR!.. HŞŞ!..
HIRS HIRS
LA DUR Bİ!
JİLET AT (ÇIRRT)
ÇIRT
BENİİ ÖPÜŞÜNN VARR YAAA
SSS... TAMAM!
BIRAK LAN BENİ... NEYİM LAN BEN... FARE MİİNSAN MI? BIRAK!
MÜCK
NEYSE NESİN OLUM... BENİM EN İYİ ARKADAŞIMSIN... ÇIK... HAY TRİBİNİ SKİİM YA... ÇIK... LAN NE ADAMSIN!..
SENDEN BAŞKA, SENDEN BAŞKA SEVEMEM ŞIT
LAN... LAN...
ULAN İPNE!
EHE!
EHE!
KOK!
KOK!..
H... HAMİT... CANIM...
(YANINDA TASIYO)
?!
N.NOOLUYO?
AYZEKÇİM... Bİ SANİYE KAPATICAM... ÖZÜR DİLERİM... GERÇİ SEN BENLE KONUŞMUYOSUN AMA BU SORUYU SORMAKTAN KENDİMİ ALIKOYAMIYORUM... ÖHHÖ... HÖ!..
BURASI BİİLABRATUVAR MIIII?.
YOKSA PAVYON MU?.

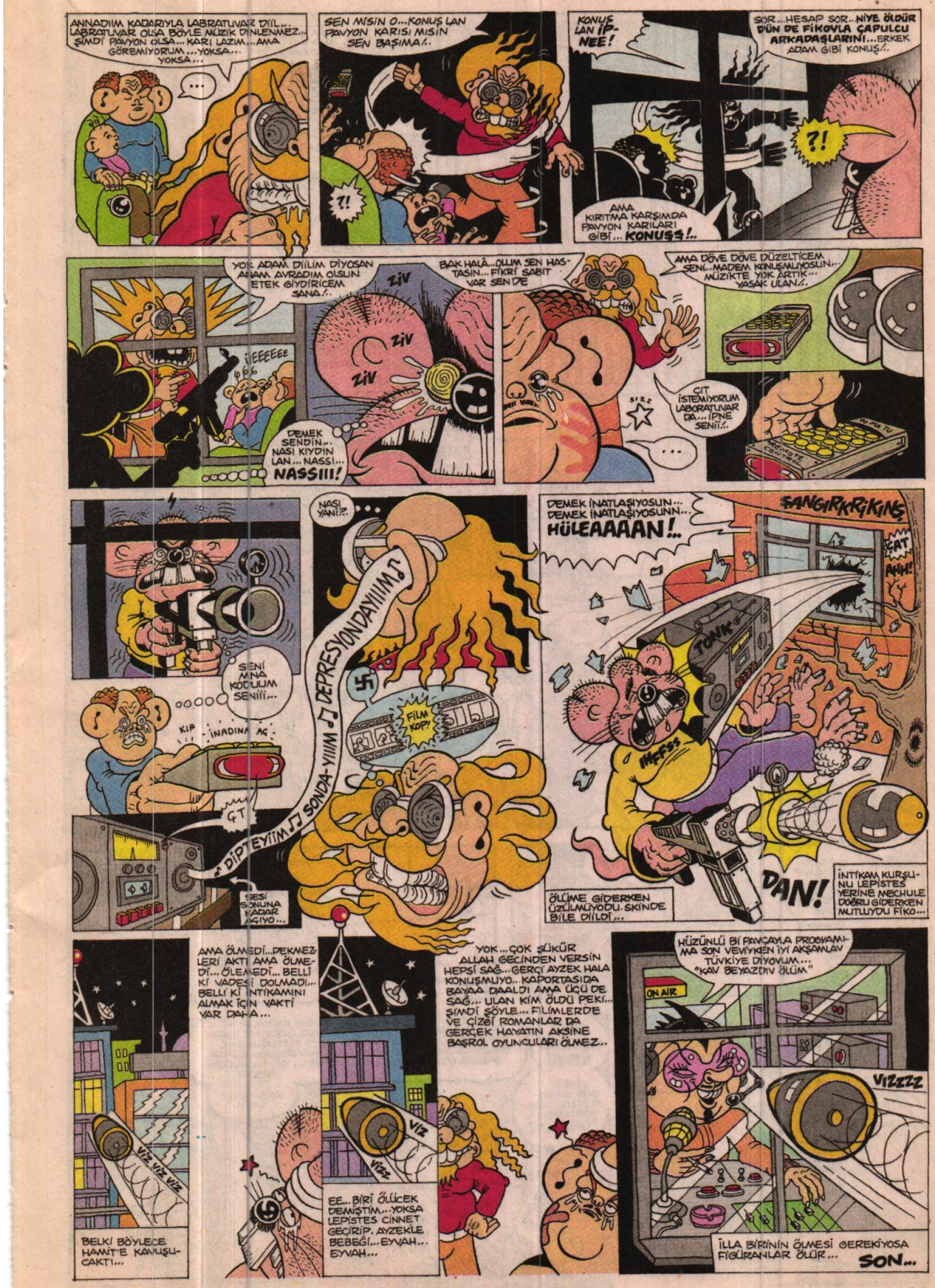

goxel@lombak.com

MOĞOLLAR'DAN SOORA EN BÜYÜK TÜRK ROCK GURUBU

THE MONGOLLAR

TOYCAN (Bass) CEZMİ (Gitar-vokal) BANU (Baterî)

yaz: BÜSTÜN çiz: KARATAŞ

Beyoğlu... İstiklal Caddesi, öğleden soora: 3-30... MONGOLLAR'ın üç nadide elemanı pavyondan bozma bir rockbarda verdikleri konsere bi allahın kulu bile gelmeyince, zarar eden bar sahibisi enstrümanlarına el koymuştur. Her enstrümanını yitirmiş sanatçı gibi onnarda depresyona girip evlerine kapanmışlardır. Yaklaşık bir haftadır görüşmeyen müzisyenlerimiz, cezmi'nin organizasyonuyla tekrar buluşacaklardır... İşte buluşma noktaları Gassaray meydanı İşte onnar... Bababa... görüyon mu?..

NERDE KALDI BU HERİF YAA! HEM BULUŞALIM DİYE TUTTURUYO, HEM DE EKİYO BİZİ... ÜÇ, DEMİŞTİ, ÜÇ BUCUĞA GELİYO NERDEYSE SAAT. HEM MÜZİK YAPAMAYACAKSAK NE SKİME BULUŞUYORUZ! ANNAMIŞ DEĞİLİM YANI ABİCİM YA!..

HELE Bİ EKSİN, G.TÜNE SOKARIM BU BAGETLERİ VALLAA! ZATEN BATERİYİ KAPTIRDIĞIMDAN BERİ HERKESİ DAVUL GİBİ GÖRÜYORUM. ASLINDA BEN DE UYANAMADIM BULUŞMA SEBEBİMİZE AMA, VARDIR O CEZMİ İPNESİNİN Bİ BİLDİĞİ MUTLAKA... DU BAKALIM NE YUMURTLIYACAK...

AYH!

TELEFON

ALÖ?

BEN ANNAMAM ABİ... ON-BEŞ DAKKA DAHA BEKLERİM GELMEZSE UZARIM AĞAÇ OLDUK BURDA BE!..

ABİCİM OLAY BU-DUR

VİY VİY!..

HÖY HÖY...

ÇİZGİ... FOTOŞOP... ELMA...

TEKNO PARTİYE GİDELİM Mİ NALAN?

BAŞKA YİYECEĞİMİZ BOK MU VAR? GİDELİM TABİ...

emekli maaşı aldat...

HÜŞŞ!

NAABERSİNİZ LEYN? GECİKTİM BİRAZ KUSURA BAKMAYIN!..

?

?

EE? NE DONDUNUZ LAN ÖÖLE?..

PUHAHHAHA HAHASSKTRR! BU NE ABİ YEAA?..

TIHHIKEKEKE! NEDİR ULAN BU? KEKEKKEKEH!

ULAN BİLİYODUM BÖÖLE TEPKİ VERİCEENİZİ HAA... TUTUCU İPNELER SİZİ!..

KEKE KEKEKE KEKE!

CİVCİV GİBİ OLMUSSUN LAN! ÇOK KOMİKMİŞŞ... TIHHIKIKIKI!

GÜLÜN BAKALIM SİZ! Bİ HAFTA EVE KAPANIP, NEDEN BAŞARISIZ BİR GRUP OLDUĞUMUZ ÜZERİNE KAFA PATLATTIM VE SONUÇ İŞTE BU ÇIKTI TUTUCULUK!.. İMAJIMIZI, MÜZİĞİMİZİ YENİLEMELİYİZ! DEĞİŞİM KAPADA BAŞLAR DEDİM VE İLK ADIMI ATTIM... BUNA NEDENİ CESARET DERLER ARKADAŞLAR...

RED HOT CHILI PEPPERS

NIHEHE... TRENDY HESABI YANI... BAZI YEŞİL FELAN YAPSAYDIN.. HEHHE!..

YA OLUM DALGA GEÇMESENİZE!.. CİDDİ BİŞEY ANNATIYORUM... GRUBUMUZU TEKRAR YAPILANDIRICAZ!.. PİYASA KOŞULLARINI GÖZ ÖNÜNDE BULUNDURARAK YENİ BİR ATIUM YAPICAZ... MINA KOYCAZ PİYASANIN! VAR MISINIZ ARKADAŞLAR!..

BANA BAK! SENİN KAFAN MI GÜZEL? ELDE AVUÇTA NE GİTAR VAR NE DAVUL. REP GURUBU MU KURUCAZ... ALLA ALLA?.

BANLI HAKLI... BİR SAATTİR BUNUN İÇİN MI BEKLETTİN, YANİ BİZİ?

LAN OLUM ONUNDA BİR SEBEBİ VAR... BEN HERŞEYİ EN İNCE AYRINTISINA KADAR PLANLADIM... FAZLA SORU SORMAYIN... TAKİP EDİN BENİ BİŞEY GÖSTERİCEM SİZE!..

NE PLANYMIŞ O YAA? EVE GİDİCEM BEN ABİ... ATRAKSİYONA GİRECEK HALUM YOK!

LEN YÜRÜ BİR BAKALIM. NAAPTI BU SALAK MERAK ETTİM ŞİMDİ...

TARARARANNNM!.. AHA İŞTE MONGOLLAR GRUBUNUN ŞAHANE SERVİS TAŞITI!.. PİDECİNİN ÖNÜNDEN ARAKLAMAK BİRAZ UĞRAŞTIRDI... GEÇİKMEMİN SEBEBİ DE BUDUR ARKADAŞLAR. NASI? SÜPER DİMİ?!..

ABİ, SEN KESİNLİKLE ÇILDIRMIŞSUNALISIN! NAAPICAZ Kİ BU KÜLİSTÜRÜ? KESİN UYUŞTURUCU KULLANIYOSUN ABİ SEN!.. EKSTAZİ FELAN ÇAKIYOSUN...

EE NE KİBU? GURUBUN TEKRAR YAPILANMASIYLA NE ALAKASI VAR BUNUN?..

ULAN NE RUHSUZSUNUZ BEE! HADİ ATLAYIN BİR BOĞAZ TURU YAPTIRIM SİZE GÖZÜNÜZ GÖNLÜNÜZ AÇILSIN!..

LAN CEZMİ BOĞAZI GEÇELİ YARIM SAAT OLDU! NEREYE GİDİYORUZ LAN?..

CEZMİ DURDUR ŞUNU İNECEM BEN! BAK CİDDİYİM. EVDEN MERAK EDECEKLER!.. DUR BEE!..

PLANIMIZ AKIŞINDA. TIKIR TIKIR İŞLEMEKTEDİR ARKADAŞLAR. BU NOKTADAN İTİBAREN VAR, DÖNMEK YOK!.. HURRAAAA!..

PET! PET!

Kadıköy

Çubuklu

NE ÖLMESİ NE DÖNMESİ MINA KOYIM YAA. NEREYSE ŞEHİR DIŞINA ÇIKICAZ... SÖÖLESENE OLUM NE REYE GİTİMİZİ? YIRRAK KAFASI!..

BİRAZ DAHA SIKIN DİŞİNİZİ AZ KALDI SEVGİLİ KANKACIKLARIM!..

Bir, bilemedin bibuçuk saat soora...

VE PLANIMIZIN SON AŞAMASI... KAÇIŞ!..

BAS GİTAR "FENDER" MARKA ABİ. GİTUNU SATSAN ALAMAZSIN!..

PET! PET!

PET! PET! PET!

VAY BEE... ULAN CEZMİ BÜYÜK ADAMMISSIN HA... BİNGOOO!

O gece. Bakırköy, Banıtanın ev...

EE... KONSERİN BAŞLAMASINA YARIM SAAT KALDI... BEN EK BİRİLE KULİSTE SOHBET EDİYORDUK O ESNADA BÜTÜN TESİSATI ÇALMIŞLAR... ANNIYAMADIM...

FAK YU MADIR FAKIRR!

-PEKİ SEVGİLİ TEOMAN, BURDAN HIRSIZLARA BİR MESAJIN VAR MI?..

-EE... ONNARI KINIYORUM... EE AYIPLIYORUM ONNARI!..

FAK DI SİSTEM FAK DI ♫ PİİİPIL! OH VEAH! OH MADIR FAKIR BEYBİ! FAK OFF!.. ♫

BUNG BUNG

DUP TAS!

JJN... CIJN CIJIN CIJN

FAK OF ♫ DII ♫ VÖRLD! ♫ OHYEAH!

Evren, kosmos ve kara delikler şahitdir ki tüm akmin chandirgrand Rock gurubu MONGOLLAR hırsız değildir, onlar zaten onnarın danı aldılar... yada hırsızdırmına koyim... Mülkiyet hırsızlık deyil midir?. Eee?. Öyle yada böyle çilop gibi enstrümanlarla müzik kariyerlerinde son sürat ilerleyen bu kişiler kimlerdir? MONGOLLAR!.. grrayt gardaş...

hakan@lombak.com

BU MACERANIN SONU...

CENGİZ ÜSTÜN
TRİBAL ENFEKSİYON
AYNI EVDE YAŞAYAN İKİ DEVLET MEMURUNUN MACERALARI...
ŞU AMPÜLÜ UZATSANA TAKİİM...
NASIL UZATAYIM ABİ SENİ TUTUYORUM YA...
YUH ULAN! İKİ ELİMİZLE BİZKİ DOĞRULTAMADIK BE!..
GORİL ABİ
İKİ KİLO GAZYAĞI VERİR MİSİN BAKKAL EFENDİ..!
HAYROLA GORİL ABİ?.
SORMA ÇOK FENA BİTLENMİŞİM...
İNŞALLA KİMSE GÖRMEMİŞTİR!..
BAKIN KORSAN KİTAP MAFYASI DİYE BASILIRSAK BİZ ENTELİZ DİYCEZ TAMAM MI?.
ABİ ZATEN BİR YERDE ENTEL SAYILIRIZ...
OLUM POLEMİK YARAT. MA İŞTE DEDİĞİMİ YAP. HAYRET BİŞEY!..
HATIRLIYORMUSUN YILLAR ÖNCE UMARSIZCA OTUZBİR ÇEKİP DIŞARIYA ATTIRDIĞIN FAKİR AMA GURURLU BİR SPERM VARDI!..
SPERM BANKASI
KAR
HÖP BİLMİİM HATIRLAMIM!..
EN KÖTÜ esprimiz Böyle olsun Köşesi
ABİ B GÖZÜMDE GA
HAPİSTEKİ DÜŞÜNCE SUÇLUSU ARKADAŞIMIZA YARDIM ETMEK İÇİN BİZ DE AYNI ŞEKİLDE DÜŞÜNCE SUÇU İŞLEYEREK YANINA GİTMEYİ PLANLIYORUZ...AMA DÜŞÜNÜYORUM DÜŞÜNÜYORUM AKLIMA BİŞEY GELMİYO...
OFF YAA! BAŞIM ÇATLADI BENİM DE!..
SUÇLUYUM BEN SUÇLU! ÜHÜ HÜ HÜ!
• Sismik I, su altı araştırma gemisi ve mürettabatı...
HAYDİ BAKALIM ELLER HAVAYA!.. HOPP-PAA!
BU KABOTAJ BAYRAMI'NI DA NEŞE İÇİNDE KUTLUYALIM ARKADAŞLAR!.. HAHHAYT!..
AÇIN ŞU MÜZİĞİN SESİNİ OLUM!.. COŞKU SELİ OLALIM! NEŞE YUMAĞINA DÖNÜŞELİM..!.. GÜN BUGÜNDÜR!.. BU BAYRAM BİZİM HEYOOO!..
OTURMAYA MI GELDİK! HAYDİ BAKALIM HEP BERABER!
♫ OY NURCANIM NURCANIM ♪ KURBANDIR KURBANDIR SANA CANIM ♫ SANA CANIM ♪ HUBA!..
FOŞSK!
YOO HAYIR DAHA BİTMEDİ YOO YO HAYIR DUUR!
AKKURT REZERVUARLARI
GHORRNŞŞŞ!
NIH HAH KAA

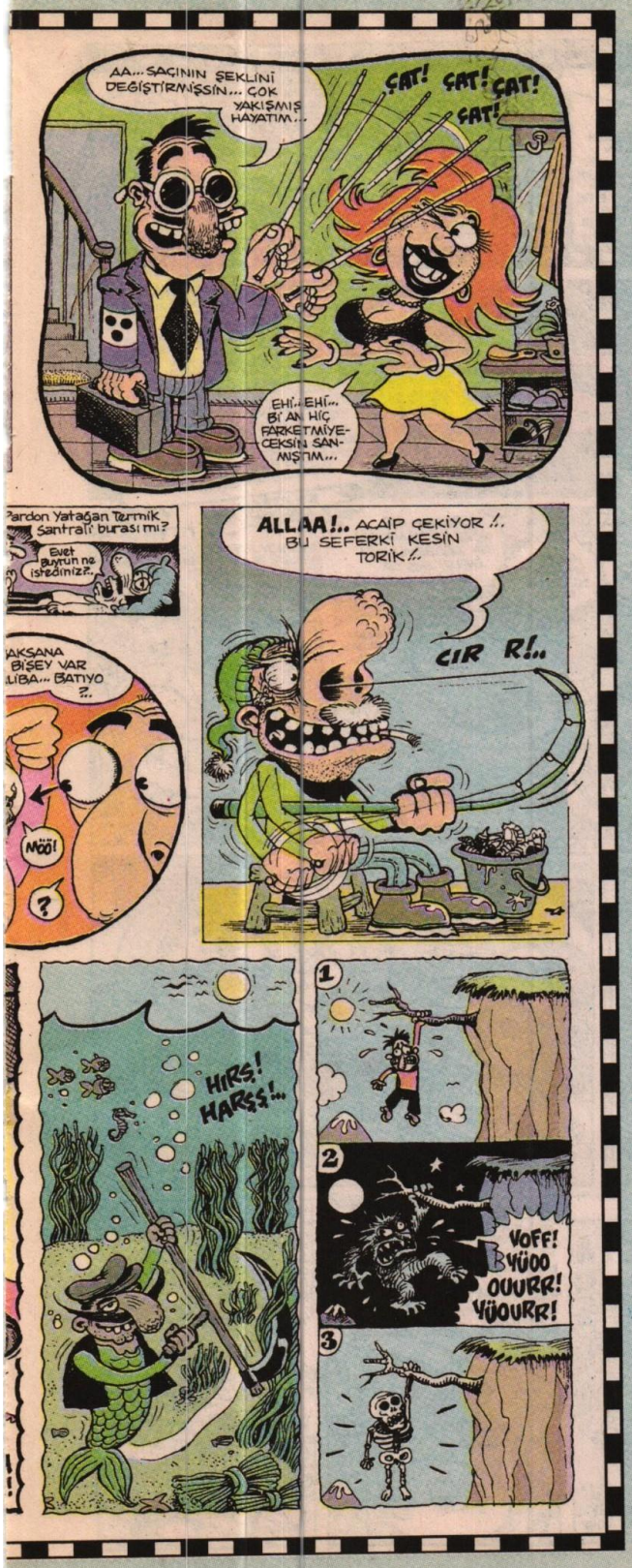

Paronayak kişilik: Yusuf...

custun@lombak.com

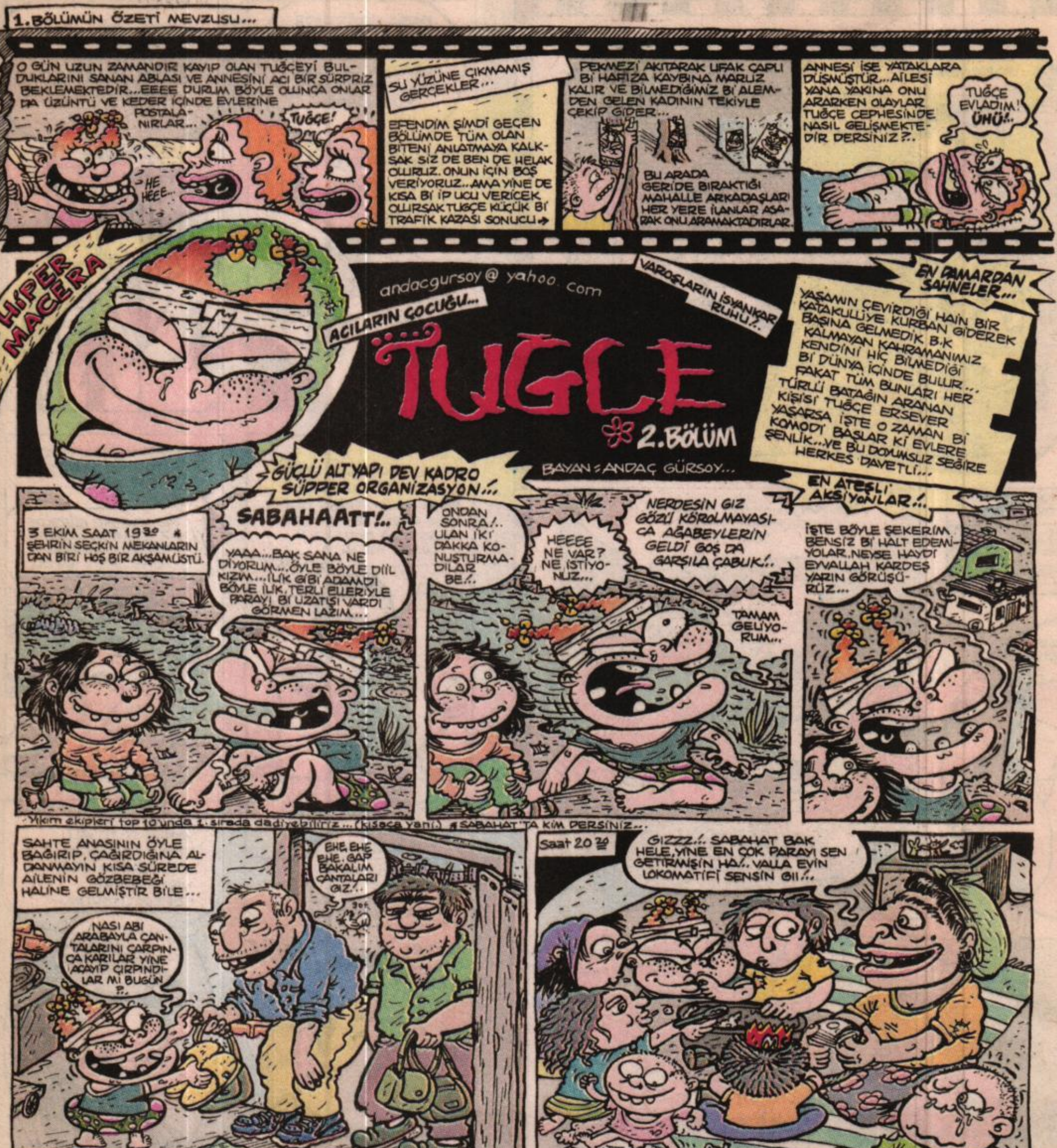
1. BÖLÜMÜN ÖZETİ MEVZUSU...
O GÜN UZUN ZAMANDIR KAYIP OLAN TUĞÇEYİ BULDUKLARINI SANAN ABLASI VE ANNESİNİ ACI BİR SÜRPRİZ BEKLEMEKTEDİR...EEEE DURUM BÖYLE OLUNCA ONLAR DA ÜZÜNTÜ VE KEDER İÇİNDE EVLERİNE POSTALANIRLAR...
TUĞÇE!
HE HEEE...
SU YÜZÜNE ÇIKMAMIŞ GERÇEKLER...
EFENDİM ŞİMDİ GEÇEN BÖLÜMDE TÜM OLAN BİTENİ ANLATMAYA KALKSAK SİZ DE BEN DE HELAK OLURUZ. ONUN İÇİN BOŞ VERİYORUZ...AMA YİNE DE KISA Bİ İP UCU VERİCEK OLURSAK TUĞÇE KÜÇÜK Bİ TRAFİK KAZASI SONUCU →
PEKMEZİ AKITARAK UFAK ÇAPLI Bİ HAFIZA KAYBINA MARUZ KALIR VE BİLMEDİĞİMİZ Bİ ALEMDEN GELEN KADININ TEKİYLE ÇEKİP GİDER...
BU ARADA GERİDE BIRAKTIĞI MAHALLE ARKADAŞLARI HER YERE İLANLAR ASARAK ONU ARAMAKTADIRLAR.
ANNESİ İSE YATAKLARA DÜŞMÜŞTÜR...AİLESİ YANA YAKINA ONU ARARKEN OLAYLAR TUĞÇE CEPHESİNDE NASIL GELİŞMEKTEDİR DERSİNİZ?..
TUĞÇE EVLADIM! ÜHÜ!..
HİPER MACERA
andacgursoy@yahoo.com
ACILARIN ÇOCUĞU...
VAROŞLARIN İSYANKAR RUHU!..
TUĞÇE
2. BÖLÜM
BAYAN: ANDAÇ GÜRSOY...
EN DAMARDAN SAHNELER...
YAŞAMIN ÇEVİRDİĞİ HAİN BİR KATAKULLİYE KURBAN GİDEREK BAŞINA GELMEDİK B.K KALMAYAN KAHRAMANIMIZ KENDİNİ HİÇ BİLMEDİĞİ Bİ DÜNYA İÇİNDE BULUR... FAKAT TÜM BUNLARI HER TÜRLÜ BATAĞIN ARANAN KİŞİSİ TUĞÇE ERSEVER YAŞARSA İŞTE O ZAMAN Bİ KOMODİ BAŞLAR Kİ EVLERE ŞENLİK...VE BU DOYUMSUZ SEĞİRE HERKES DAVETLİ...
GÜÇLÜ ALTYAPI DEV KADRO SÜPPER ORGANİZASYON!..
EN ATEŞLİ AKSİYONLAR!..
3 EKİM SAAT 19³⁰ ŞEHRİN SEÇKİN MEKANLARINDAN BİRİ HOŞ BİR AKŞAMÜSTÜ.
SABAHAATT!..
YAAA...BAK SANA NE DİYORUM...ÖYLE BÖYLE DİİL KIZIM...İLİK GİBİ ADAMDI BÖYLE İLİK, TERLİ ELLERİYLE PARAYI Bİ UZATIŞI VARDI GÖRMEN LAZIM...
ONDAN SONRA!.. ULAN İKİ DAKKA KONUŞTURMADILAR BE!..
HEEEE NE VAR? NE İSTİYONUZ...
NERDESİN GIZ GÖZÜ KÖROLMAYASICA AĞABEYLERİN GELDİ GOŞ DA GARŞILA ÇABUK!..
TAMAM GELİYORUM...
İŞTE BÖYLE ŞEKERİM BENSİZ Bİ HALT EDEMİYOLAR. NEYSE HAYDİ EYVALLAH KARDEŞ YARIN GÖRÜŞÜRÜZ...
Yıkım ekipleri top 10'unda 1. sırada diyebiliriz... (kısaca yani) SABAHAT'TA KİM DERSİNİZ...
SAHTE ANASININ ÖYLE BAĞIRIP, ÇAĞIRDIĞINA ALDANMAYIN KISA SÜREDE AİLENİN GÖZBEBEĞİ HALİNE GELMİŞTİR BİLE...
EHE, EHE EHE. GAP BAKALIM ÇANTALARI GIZ!..
NASI ABİ ARABAYLA ÇANTALARINI ÇARPINCA KARILAR YİNE ACAYİP ÇIRPINDILAR MI BUGÜN ?..
Saat 20²⁰
GIZZZ!.. SABAHAT BAK HELE, YİNE EN ÇOK PARAYI SEN GETİRMİŞİN HA!.. VALLA EVİN LOKOMATİFİ SENSİN GII!..
Aynı gece 3³⁰. Bu genç adam her gece böyle nereye gidiyo dersiniz!..
HORR
YIRÇ! YIRÇ!
Daha sonra...
ÜÜÜÜÜÜ... ııııııı... ühühüü ühüü!
Öteki gün...Sabah 7¹⁵
ANA KIZ KOŞ KIZ! KAĞIT FABRİKASI RESMEN BURASI...
Beriki gün...Öğleden sonra 14³⁰..
KOŞ VATANDAŞŞ HASTANEDEN YENİ ÇIKMIŞ BU GÖZ ALICI BAYANA 5 KURUŞLUK HAYRINIZ DOKUNSUN. BU CENNETTEN ARSA DA SEN KAP!..
CEYLAN OLSAYDIM...
BİR GARİP OLSAYDIM
vart!..
vart!

Birkaç gün sonra (3 Ekim 15 35 Halkalı-Sirkeci treni...)

BAK GÜZEL ABİCİM ÖÖLE SELPAK DİYİP GEÇME ADETA AKSESUAR MİSALİ NASI DA AÇTI SENİ... SİZE HEMEN Bİ TANE TAKDİM EDELİM.. GÜZELE NE YAKIŞMAZ Dİ Mİ ABİCİM. İNAN BU İLTİFAT DİİL GERÇEĞİN TA KENDİSİDİR...

Saat 17 20 ...

ULAN BU OKULUN ÇÖPLERİ Bİ CEVHER NELER YOK Kİ, ŞUNLARA BAK, CİLLOP GİBİ ŞEYLERİ ATMIŞ MÜSRİFLER... AY HÜSEYİN KIPRASMA KIZ. AZ KALDI YARISI YENMİŞ ELMA İSTER MİSİN?

GAZİ İL İLKOKULU

Az sonra saat 17 50

HAYDE MİLLET, BATAN GEMİNİN MALLARI BUNLAR! EN MALİYETİNE MALLAR BURDA! ÜZERİNE KUSULMUŞ HAYAT BİLGİSİ, YARISI YENMİŞ SİLGİ, ÇİĞNENMİŞ SAKIZ, Bİ ADET KIRIK KIRMIZI BOYA KALEMİ KARDEŞİM VE BENİM SUNDUĞUMUZ BU ÜRÜNLER YARI FİYATINA HEMEN SİZİN OLABİLİR...

İLKOKULU

HAYAT BİLGİSİ

BU KAÇA ?..

Saat 20 30.

İKİ KARDEŞ BİRBİRİNE DESTEK OLUNCA ADAYIP KALKINMA OLUYOMUŞ HAKKATEN BUYUR BU DA SENİN HAKKIN BUYUR...

VIRG FIRK

O akşam 22 30

GIZZZ... YİNE Mİ MİLLETTEN BÜTÜN PARALARI TOPLADIN GELDİN PIRLANTA GIZIM BENİM... LEN SEN DE ABLANI İZLE DE ÖĞREN!..

TEVECÜĞÜNÜZ ANNECİM...

JUMP

Gece yarısı...

AZ SONRA...

ÜÜÜÜ... SÇAM BU HAYATIN İÇİNE BE SÇAM... ÜHÜ ÜHÜ... EEE...

ÇAP! ÇAP! ÇAP! ÇIR ÇIR ÇIR ÇIR

PIKTIM ARTIK BE PIKTIM!.. KİMSEYE YARANAMIYORUM. ŞU BAKLI DERE YUTSA YOKSA BENİ DE, KURTULSAM!..

HÜSEYİNN AY KIZ NEN VAR? ANAMIN BU GÜN DEDİKLERİ YÜZÜNDEN Mİ LİSTA YOKSA SENİN KAPORTA YAĞ NI KAÇIRIYO!..

JUMP

PIKTIM BU BATAKLIKTA YAŞAMAKTAN ANNIYOMUSUN PIKTIM. PIKTIM, PIKTIM... ÜHÜÜÜÜ...

NE KİZ.

SEN, SEN ÇOK İYİSİN!.. BEN BU VICDAN AZABINI KALDIRAMIYORUM DAHA FAZLA SAKLIYAMIYCAM! İTİRAF EDİCEM SANA!..

JUMP

*Sanırım "ağlıyo musun yoksa" diye sormakta...

ASLINDA VAR YA! SE... SEN SEN BENİM KARDEŞİM DİİLSİN YANI, HİÇ BİRİMİZ KARDEŞ DİİLİZ. GERÇEKTE HEPİMİZİ ORDAN BURDAN BULMUŞLAR. SENİ DE HASTANEDEN ÇALDILAR... SANA BUNLARI SÖYLEDİĞİM İÇİN ARTIK GERİ DÖNEMEM. YAŞATMAZLAR BENİ DÖVE DÖVE ÖLDÜRÜRLER...

VAY BE VAY VAY KENDİ SEMALARIMIZDA UÇABİLİR MİSİZ YANI ZATEN... İYİ OLDU BUNNARI ANLATTIĞIN MADEM. TEHLİKEDEYİZ GİDERİZ BİZ DE O ZAMAN, AMA SEN BÖYLE ÜZME KENDİNİ, GEVŞE BİRAZ KASMA KENDİNİ! ÇOK ZENGİN VE GÜÇLÜ VE MUTLU OLUCAZ. BEKLE BİZİ İSTANBUL GELİYORUZ!.

VEEEE!....

KIR KIR!

LAPADA LAPADA ÇIR ÇIR ÇIR

DONC KIR

AYH ULAN CANIMIZ ÇIKTI HA!.. BİRAZ SOLUKLANALIM BARI HUFFF!.. PESTİLİM ÇIKTI... HÜSEYİN KIZ, SEN DE ŞU DİLENCİ APARATLARINI ÇIKARIRSAN DAHA HIZLI GİDERDİK DİYORUM...

HA! NE? BENİMKİLER APARAT DİİL Kİ! BEN DE SENİN GİBİ HASTANEDEN KAÇIRILDIM DEPREM ZAMANI. AİLEM ÖLDÜ, BEN DE BÖYLE KALDIM İŞTE. NEYSE SEN ÜMASAN ORADAN KURTULMAYI BAŞARAMAZDIM...

Ertesi Sabah...

HÜSEYİN KIZ UYAN. SABAH OLDU. GECE BURADA UYUNMUŞ KALMışız. BAKKALDAN BONİ BON ÇEKİRDEK KAHVALTILIK BİŞEYLER ALDIM YE DE ENERJİ TOPLA HADİ TATLIM...

TANG

10 Ekim 2001 saat: 14 30

ALLAH RAZI OLSUN ABİCİM... ALLAH NE MURADINIZ VARSA VERSİN...

YA SABAHAT YA! HANİ ORTAKTIK, SEN HİÇ ÇALIŞMIYOSUN HEM BÜTÜN PARAYI SEN YİYOSUN!

MMH, AMA AŞKIM BENİM GİBİ TUTUMLU BİR KARI BULMUŞSUN BUNUYOSUN YANI... FARZET KI KO-PİLOTUNUM SENİN... HEM EKONOMİK KRİZ FELAN VAR. HERŞEYDEN İKİ TANE ALIRSAK GEÇİNEBİLMEMİZ İMKANSIZ GÜZELİM...

JUMP

TING

Tuğçelerin mahallede 15 15

ÜHÜÜÜÜ... TUĞÇEMM, EVİNDİM, BİLİYORUM. BİGÜN MUTLAKA GERİ DÖNÜCEKSİN YAVRUM...

11 Ekim 11 00

AY HÜSEYİN KIZ NE GÜZEL DİMİ, TAM İŞYERİNİN YAKININDA YER BULDUK. YOL PARASI PERİŞANLIĞA SON.!.

AY NE ROMANTİK DİMİ AŞKIM, YENİ EVİMİZDE İLK GECEMİZ, MADEM AKRABA DA DİLİMİŞİZ! ÖYLE GİTÜNÜ DÖNÜP UYUMASAN / HEMSİNİRDİK DA!.

ÇELİK

UZAK DUR BENDEN, ÇEK AYAĞINI!.

ROF ROF

15 Ekim saat 16 10

ÖHÖ ÖHÖ!.. KASA BURASI EFENDİM!

BAK TASARRUFA KARŞIYDIN BİR DE GÖRDÜN MÜ, KENDİNİ BİRAZ SIKINCA İŞ NASI İLERLEYİP BÜYÜYO...

JUMP

MAYNELAN

Bir kaç gün sonra!..

AY NE VAR, NE HEMEN LAF EDİYOSUN ŞEKERİM. BEN ONLARI ÇEYİZ PARAMLA ALDIM AYRICA HER GENÇ KIZIN BAZI İHTİYAÇLARI VARDIR...

Fakat bu cennetsi yaşam, kendini Sabahat sanan Tuğçe; ve arkadaşı için fazla uzun sürmez...

NOLUYO LAN BURDA DİLENİYO MUSUNUZ LAN SİZ!..

ANAAA... BASILDIK POLİS, KAÇALIM HEMEN ŞUBEYE GÖTÜRÜCEKLER SABAHAT YARDIM ET DE UZAKLAŞALIM HADİ!..

ULAN TÜH BE OLUCAK İŞ MİŞİMDİ YA!..

JUMP

SABAHATT!.. İMDAATT!.. BIRAKMA BENİ!.. ÜHÜÜ EEEE!

JUMP

KÜT

KIPRAŞMA! ANNRIM ÖBÜRÜ DE KAÇIYO!..

AY İŞİM VAR, ŞİMDİ GİTMEK ZORUNDAYIM SONRA GÖRÜŞÜRÜZ CANIM ELVEDA!..

İşte bu çetin mücadeledan saatler sonra... Gece yarısı saat 2 30

AY BU NE KIZ, HÜSEYİN'İ KAYBEDİP BAĞRIMIZA TAŞ BASTIĞIMIZ YETMEZMİŞ GİBİ BİR DE SOĞUKTAN MOTORU BOZUCAZ, HEM KİMSELER YOK ETRAFTA ÜRRERDİM AYOL. HAH BURDA BİRİ VAR!

Az sonra...

EŞŞT!.. KARDEŞ AZ KAYAR MISIN BEN DE YATIYIM!

HA!.. TAMAM.

18 Ekim sabah 9 15

ODA SERVİSİ!! ODAYI TEMİZLİYEZ DE, KAHVALTIYI YATAĞINIZA İSTER MİSİNİZ?..

Öğleden sonra 13 45

ŞEY TATLIM YENİ TANIŞTIK GERÇİ AMA BU KADAR İÇMESEN DİYORUM. İLERDEKİ İLİŞKİMİZİN SELAMETİ AÇISINDAN DİYORUM...

DEMEK ANNEN ÖLÜP, 2. KERE EVLENİNCE TEDAVÜLDEN KALKMIŞ BOZUK PARA GİBİ FIRLATIP ATTI BABAN SENİ... BÖYLE ARTIK BEN ÇALIŞIR DİDİNİRİM, KENDİ YAĞINIZLA KAVRULURUZ...

*Karı, koca şehre sığdıramadı götünü...

BU ARADA SOKAKLARIN KARANLIK DÜNYASI ÜYE KABÜLÜNDE BAZI FEDAKARLIKLAR İSTEMEKTEDİR... KÜÇÜK SABAHAT YANI NAM-I DEĞER TUĞÇE UYUM SAĞLAMAK VE ZARAR GÖRMEMEK İÇİN BU UFAK ÇAPLI DEĞİŞİMİ KABUL ETMEK DURUMUNDA KALIR...

YAA. AMA YA BİR İNSANIN SEXİ OLMASINA NASI ENGEL OLUNABİLİR KI, BU BENİM DAMARLARIM DA VAR...

KISA SÜRE SONRA DURUMA ALIŞILMIŞ İŞ HAYATINA BAŞLANILMIŞ BİLE...

MUTLULUKLAR ABİM, BU GÜZEL KARDEŞİMİZİ BOŞ GEÇMEYELİM...

POT

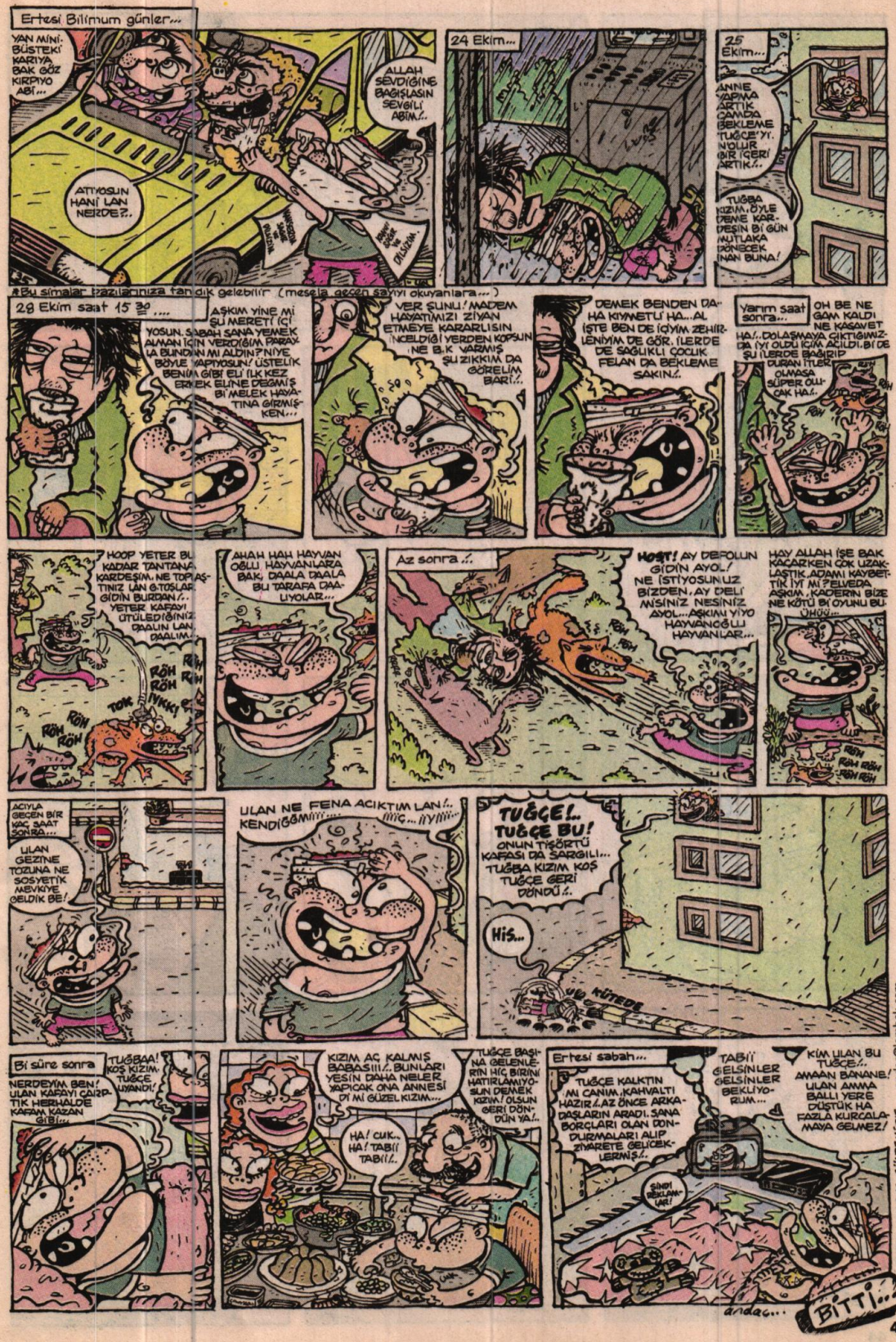
Ertesi Bilimum günler...
YAN MINI BÜSTEKI KARIYA BAK GÖZ KIRPIYO ABI...
ALLAH SEVDIĞINE BAĞIŞLASIN SEVGILI ABIM..
ATTIYOSUN HANI LAN NERDE?..
24 Ekim...
25 Ekim...
ANNE YAPMA ARTIK CAMDA BEKLEME TUĞÇE'YI. NOLUR BIR ÇERI ARTIK..
TUĞBA KIZIM, ÖYLE DEME KARDEŞIN BI GÜN MUTLAKA DÖNECEK. INAN BUNA!
*Bu simalar tazelarınıza tanıdık gelebilir (mesela geçen sayıyı okuyanlara...)
28 Ekim saat 15 30 ....
AŞKIM YINE MI ŞU MERETI ÇI YOSUN. SABAH SANA YEMEK ALMAN IÇIN VERDIĞIM PARAYLA BUNDAN MI ALDIN? NIYE BÖYLE YAPIYOSUN? ÜSTELIK BENIM GIBI ELI ILK KEZ ERKEK ELINE DEGMIŞ BI MELEK HAYATINA GIRMIŞKEN...
VER ŞUNU! MADEM HAYATIMIZI ZIYAN ETMEYE KARARLISIN NEREDEYSE YERDEN KOPSUN NE B.K VARMIŞ ŞU ZIKKIM DA GÖRELIM BARI!..
DEMEK BENDEN DAHA KIYMETLI HA... AL IŞTE BEN DE IÇIYIM ZEHIRLENIYIM DE GÖR. ILERDE DE SAĞLIKLI ÇOCUK FELAN DA BEKLEME SAKIN..
Yarım saat sonra...
OH BE NE GAM KALDI NE KASAVET
HA.. DOLAŞMAYA ÇIKTIĞIMIZDA IYI OLDU IÇIM AÇILDI. BI DE ŞU ILERDE BAĞIRIP DURAN ITLER OLMASA SÜPER OLACAK HA..
RÖH
HOOP YETER BU KADAR TANTANA KARDEŞIM. NE TOPLAŞTINIZ LAN G-TOŞLAR. GIDIN BURDAN.. YETER KAFAYI ÜTÜLEDIĞINIZ DALIN LAN DALIM.
RÖH RÖH
TONK
IYKKK!
AHAH HAH HAYVAN OĞLU HAYVANLARA BAK, DALA DALA BU TARAFA DALIYOLAR...
Az sonra ..
HOŞT! AY DEFOLUN GIDIN AYO.. NE ISTIYOSUNUZ BIZDEN. AY DELI MISINIZ NESINIZ AYOL... AŞKINI YIYO HAYVANOĞLU HAYVANLAR...
HAY ALLAH IŞE BAK KAÇARKEN ÇOK UZAKLAŞTIK. ADAMI KAYBETTIK IYI MI? ELVEDA AŞKIM. KADERIN BIZE NE KÖTÜ BI OYUNU BU. UHUY...
RÖH RÖH RÖH RÖH
ACIYLA GEÇEN BIR KAÇ SAAT SONRA...
ULAN GEZINE TOZUNA NE SOSYETIK MEVKIYE GELDIK BE!
ULAN NE FENA ACIKTIM LAN!.. KENDIĞÖM!!!..... ...IIIÇ... IIY!!!!!
TUĞÇE!.. TUĞÇE BU! ONUN TIŞÖRTÜ KAFASI DA SARGILI... TUĞBA KIZIM KOŞ TUĞÇE GERI DÖNDÜ!..
HIŞ...
KÜTEDE
Bi süre sonra
NERDEYIM BEN! ULAN KAFAYI ÇARPTIK HERHALDE KAFAM KAZAN GIBI...
TUĞBAA! KOŞ KIZIM. TUĞÇE UYANDI!
KIZIM AÇ KALMIŞ BABASIII!.. BUNLARI YESIN DAHA NELER YAPIÇAK ONA ANNESI DI MI GÜZEL KIZIM...
HA! ÇUK.. HA! TABII TABII!..
TUĞÇE BAŞINA GELENLERIN HIÇ BIRINI HATIRLAMIYOSUN DEMEK KIZIM! OLSUN GERI DÖNDÜN YA..
Ertesi sabah...
TUĞÇE KALKTIN MI CANIM. KAHVALTI HAZIR.. AZ ÖNCE ARKADAŞLARIN ARADI. SANA BORÇLARI OLAN DONDURMALARI ALIP ZIYARETE GELICEKLERMIŞ..
TABII GELSINLER GELSINLER BEKLIYORUM...
KIM ULAN BU TUĞÇE.. AMAAN BANANE. ULAN AMMA BALLI YERE DÜŞTÜK HA FAZLA KURCALAMAYA GELMEZ!
SANDI BEKLAMLARI
andac...
BITTI...
BARBE - NERVE GÜLDÜRÜZE... andac@lombak.com

Cengiz Üstün
ÜZEYİR
"TERZİ"
RRRRR!..
DİKK!..

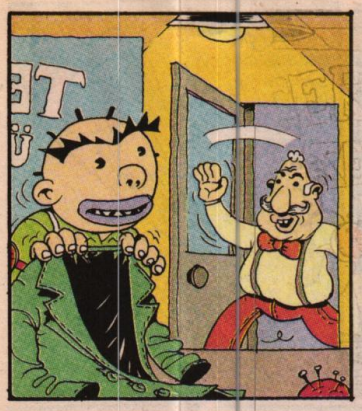

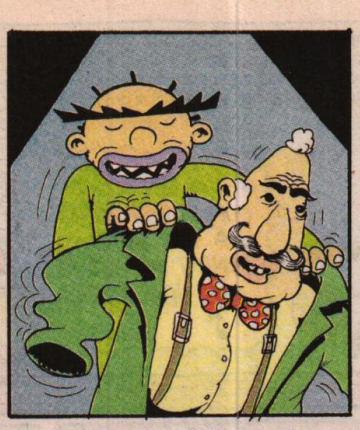

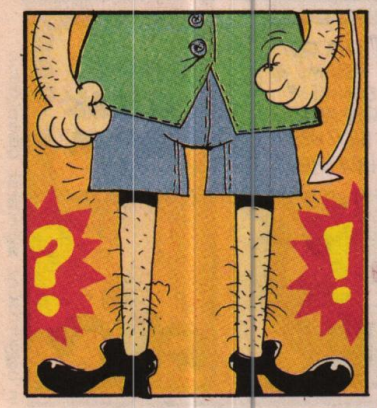

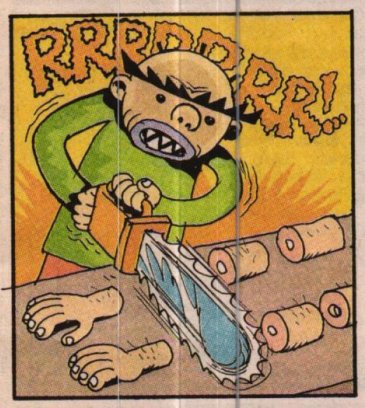

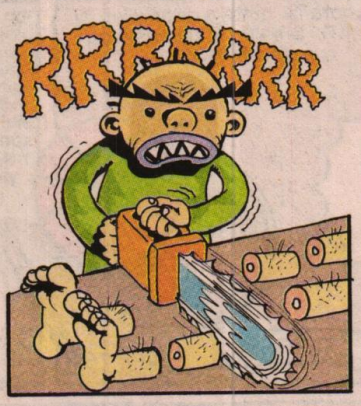

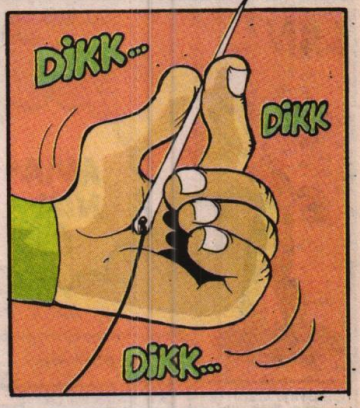

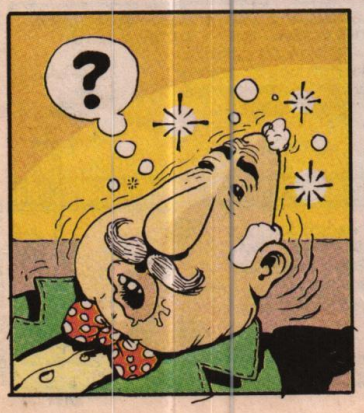

custun@lombak.com

Bitti.

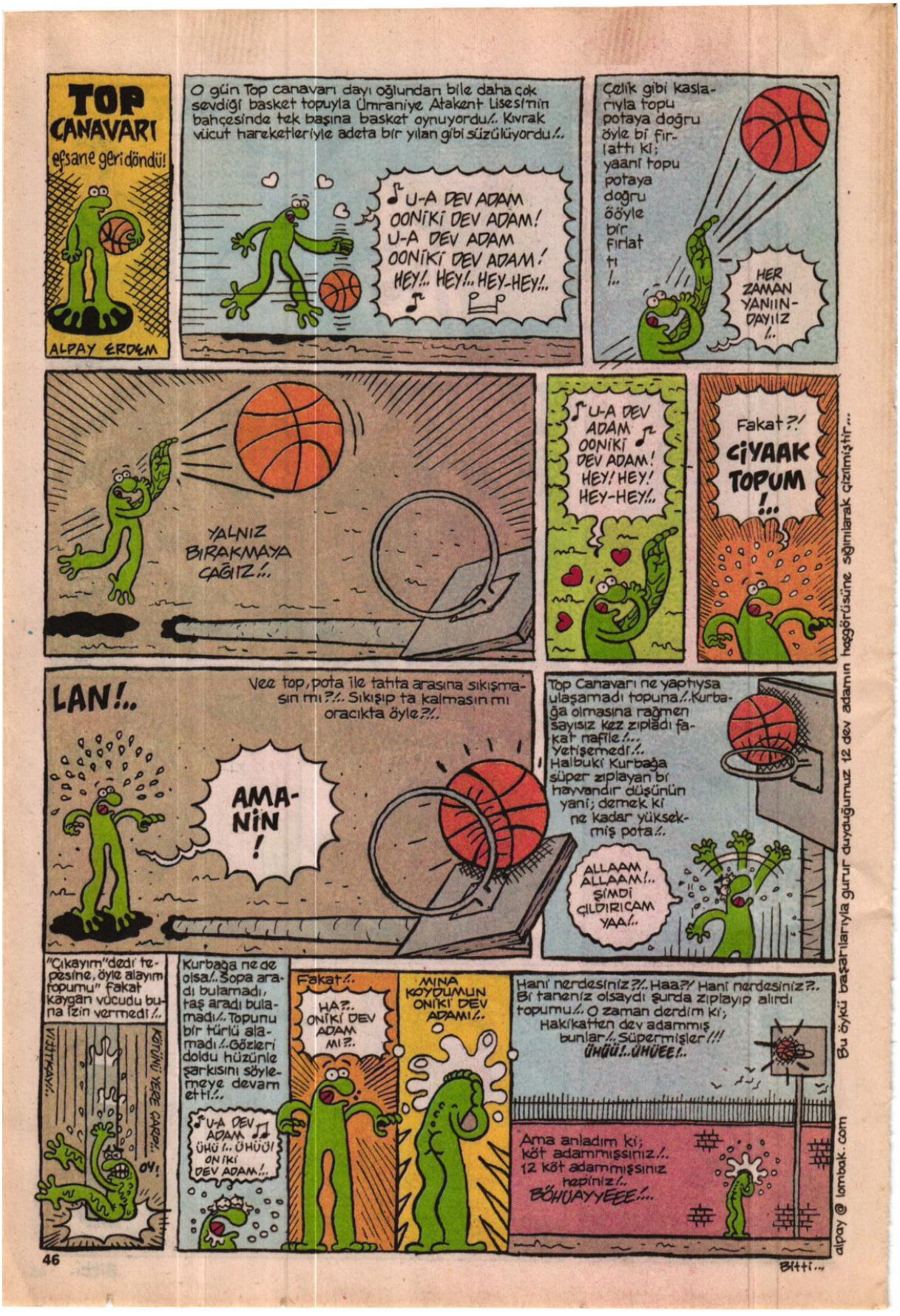
TOP CANAVARI
efsane geri döndü!
ALPAY ERDEM
O gün Top canavarı dayı oğlundan bile daha çok sevdiği basket topuyla Ümraniye Atakent Lisesi'nin bahçesinde tek başına basket oynuyordu!.. Kıvrak vücut hareketleriyle adeta bir yılan gibi süzülüyordu!..
U-A DEV ADAM OONİKİ DEV ADAM! U-A DEV ADAM OONİKİ DEV ADAM! HEY!.. HEY!.. HEY-HEY!..
Çelik gibi kaslarıyla topu potaya doğru öyle bi fırlattı ki; yaanı topu potaya doğru ööyle bir fırlattı!..
HER ZAMAN YANIINDAYIIZ!..
YALNIZ BIRAKMAYA ÇAĞIIZ!..
U-A DEV ADAM OONİKİ DEV ADAM! HEY! HEY! HEY-HEY!..
Fakat?! CİYAAK TOPUM!...
LAN!..
Vee top, pota ile tahta arasına sıkışmasın mı?!.. Sıkışıp ta kalmasın mı oracıkta öyle?!..
AMANİN!
Top Canavarı ne yaptıysa ulaşamadı topuna!.. Kurbağa olmasına rağmen sayısız kez zıpladı fakat nafile!... Yetişemedi!.. Halbuki Kurbağa süper zıplayan bi hayvandır düşünün yani; demek ki ne kadar yüksekmiş pota!..
ALLAAM ALLAAM!.. ŞİMDİ ÇILDIRIÇAM YAA!..
"Çıkayım" dedi tepesine, öyle alayım topumu" fakat kaygan vücudu buna izin vermedi!..
VIIIITTKAY!..
KÖTÜNÜ YERE ÇARPI!..
OY!
Kurbağa ne de olsa!.. Sopa aradı bulamadı, taş aradı bulamadı!.. Topunu bir türlü alamadı!.. Gözleri doldu hüzünle şarkısını söylemeye devam etti!..
U-A DEV ADAM ÜHÜ!.. ÜHÜÜ! ONİKİ DEV ADAM!..
Fakat!..
HA?.. ONİKİ DEV ADAM MI?..
MINA KOYDUMUN ONİKİ DEV ADAMI!..
Hani nerdesiniz?!.. Haa?! Hani nerdesiniz?.. Bi tanesiniz olsaydı şurda zıplayıp alırdı topumu!.. O zaman derdim ki; Hakikatten dev adammış bunlar!.. Süpermişler!!! ÜHÜÜ!.. ÜHÜEE!..
Ama anladım ki; köt adammışsınız!.. 12 köt adammışsınız hepiniz!.. BÖHUAYYEEE!...
Bu öykü başarılarıyla gurur duyduğumuz 12 dev adamın haggörüsüne sığınılarak çizilmiştir...
alpay@lombak.com
Bitti...

YÜZSÜZLER

Ersin Karabulut

...BURASI İSTANBUL'DAKİ YÜZ PAZARLARINDAN BİRİSİ. BİLİYOSUNUZDUR İŞTE, ZENGİNLER GELİR, BURDA BİR KIZ BEGENİRLER VE KIZIN YÜZÜNÜ SATIN ALIRLAR, KÜÇÜK BİR AMELİYATLA ÇİRKİN SURATLARI BU KÖRPE YÜZLERLE DEGİŞTİRİLİR...

GEL ABLA GEL! ÇEHREYE GEEL! HEY YAVRUM BEE! HEPSİ MANKEN MÜBAREK!..

AKŞAM PAZARI!

GEL GEL!

FİYATLAR YÜZÜN GÜZELLİĞİNE GÖRE DEGİŞİR, ÇOK GÜZELLER SERGİYE GELİR GELMEZ KAPIŞILIYO, BAZEN DE DURUMLU ÇOK İYİ OLANLAR İKİ ÜÇ TANE BİRDEN ALIYO VE MESELA BİR KAÇ YIL ARAYLA SIKILDIKÇA YÜZLERİNİ YENİLİYORLAR... TABİİ O ZAMAN NORMAL ÜCRETİN DIŞINDA BİR DE SİPARİŞ ETTİKLERİ DİGER KIZ İÇİN ÇEŞİTLİ YÜZ KREMLERİ NEMLENDİRİCİ LOSYONLAR VE CİLT BAKIM SETLERİ İÇİN EKSTRA PARA ÖDENMESİ GEREKİYO...

ŞU KAÇA?..

HANGİSİ ABLA SARIŞIN OLAN MI?

EVET KIZIMA DA BİR TANE ALCAN. İKİSİ KAÇA OLUR?..

SATIŞTA YAŞ SINIRI YOKTUR.

ÇİRKİN KIZINA GELECEKTE GÜZEL BİR YÜZ YAPTIRMAK İSTEYENLER İKİ YAŞINDAKİLERİ SİPARİŞ EDERKEN...

PARASINI ANCA TOPARLAYA BİLMİŞ OLANLAR DA VARDIR. BUNLAR DA BÜYÜK KIZLARI SATIN ALIRLAR...

BEN DE İŞTE BU UMUTLA 17 YILDIR HERGÜN GELİRİM BURAYA...

BUGÜN DE MÜŞTERİM ÇIKMADI...

BELKİ YARIN...

KIZ YINE MI SATTIRAMADIN KENDİNİ OROZPUU!.. NE YÜZLE GELİYOSUN HALA EVE!..

ULAN BÜTÜN ABLALARIN KARDEŞLERİN YÜZLERİNİ SATIP PARA KAZANDILAR İŞ KURDULAR SEN NE BOKSUN ANLAMADIM KİBE!..

ALLAHIN ÖDÜGÜ OLUR.

SENİ DOĞURTAN ÇÜKÜM KOPAYDI BE!.. NE BOK YEMEYE GELDİN DÜNYAYA ULAN SEN!..

DEFOL GİT İÇERİ GÖZÜM GÖRMESİN KIZINIYIM BACAKLARINI!

NE SANIYOLAR KIZ?

BEN İSTEMEZ MİYDİM YÜZÜMÜ TELEVOLELERDE MAGAZİN FOREVIRLARDA GÖRMEYİ?..

ÜNLÜ MANKEN EBRU ŞALLI'DAN ŞOK SÖZLER!..

KIZ TULUÇE SENDE DE NE GÜZEL SURAT VARMIŞ MEGER ŞUNA BAK TUTUTU MAŞALLAH!..

VARDI VALLA...

...YA DA SAMDAN FALAN OKURKEN YÜZÜMÜN BAŞKASININ VUCUNDUNDA DA OLSA LAILA'DA EGLENCEDEN EGLENCEYE KOŞTUGUNU GÖRMEYİ...

DUDAKLARIMI ATEŞLİ SOSYETİK PLEYBOYLARIN ÖPTÜGÜNÜ BİLMEYİ İSTEMİYCEEMİ MİSANIYOLAR?..

PAZARA GİDERKEN SANKİ HEPSİ BENİ BEKLİYOMUŞ GİBİ BİR ANDA KARŞIMA ÇIKAN TAŞ VÜCUTLU SARGILI YÜZLÜ KADINLARIN BAKIŞLARINDAN BIKTIM ARTIK...
YÜZLERİNİN OLMAYIŞI ONLARI ÜZMÜYO MU? DİYECEKSİNİZ, AMA ONLAR AKSİNE GÜZEL OLDUKLARI BİLİNDİĞİ İÇİN MUTLULUK DUYUYOLAR...
..BAZEN EVDE YALNIZKEN YÜZÜMÜ SARGIYORUM VE TELEVİZYONUN KARŞISINA GEÇİP. KENDİMİ İZLİYORUM...
ÜNLÜ POPÇU KADER YAZGI BU KONUDA NE DEDİ?!
BENCE MANKENLER DE ŞARKI SÖYLEYEBİLİR TABİİ! BAKIN BEN DE MANKEN KÖKENLİYİM AMA BUGÜN ŞARKILARIM YEDİDEN YETMİŞE HERKESİN DİLİNDE!..
GÖT.V.
ARÇALIK
..NEDEN OLMASIN Kİ?..
İŞTE BU SABAH BÖYLE DİYİP FECİ GAZA GELDİM...
NE DEMİŞ ATATÜRK?
"GÜZELLİĞİN YARISI MAKYAJDIR."
DOĞRU DEMİŞ...
ANNE BEN ÇIKIYORUM!.. BU YÜZE SON KEZ BİR BAK İSTERSEN...
HAHAYT! GÜLEYİM BARI!.. KİM NE YAPSIN SENİN ÇIRKIN YÜZÜNÜ BE! EŞŞEK SURATLI SENİ!.. YÜRÜ!..
VERNEL
..GÖRÜRSÜN...
MANKEN BUNLAR MANKEN!.. BUYUR ABLA ŞAHANE MAL VAR!..
SIRITSANIZA LAN!..
ESMERİ VAR KUMRALI VAR, NASI BİŞEY BAKMIŞTIN ABLA? SÖYLE SEN YARDIMCI OLIYIM!..
BİLMİYORUM DA ŞÖYLE İNCE YÜZLÜ FALAN BİŞEY OLURSA...
ŞU NASI ABLA?! KALDIR KIZ KAFANI!..
HMM.
PARDON HANFENDİ! BANA NE DERSİNİZ?
SİZE LAYIK DE...
....
HADİ ORDAN SALAK! BU YAŞINDA SENDEN GÜZELİM BE! SEN GİT DE ÇIRKIN SURATINI MAYMUNLARA SAT! ANCA İŞE YARARSIN!..
ABLA VALLA ÖZÜR Dİ...ÖZR...Ö!

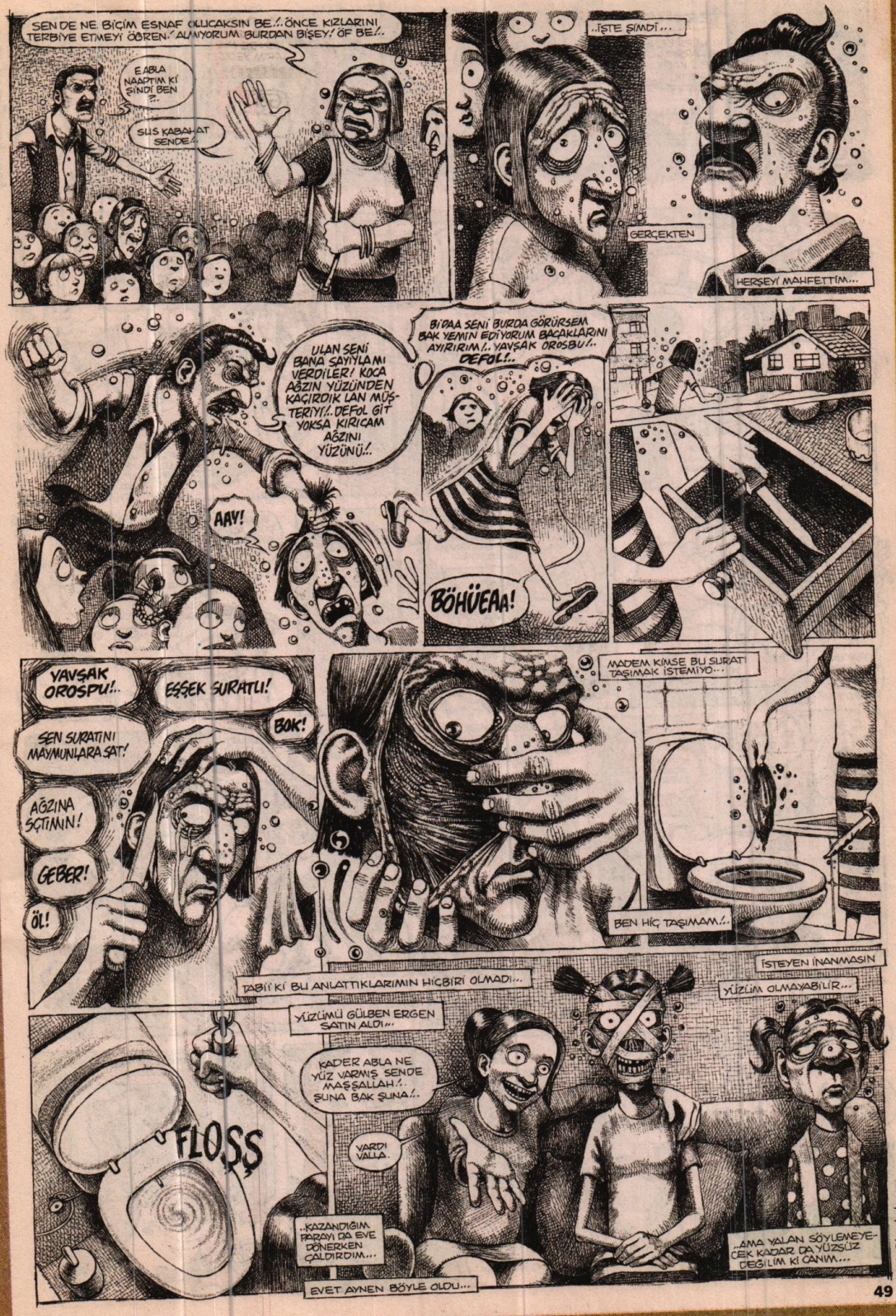
SENDE NE BİÇİM ESNAF OLUCAKSIN BE!.. ÖNCE KIZLARINI TERBİYE ETMEYİ ÖĞREN! ALMIYORUM BURDAN BİŞEY! OF BE!..
E ABLA NAAPTIM KİŞİNDİ BEN ..
SUS KABALAT SENDE!
..İŞTE ŞİMDİ...
GERÇEKTEN
HERŞEYİ MAHFETTİM...
ULAN SENİ BANA SAYIYLAMI VERDİLER! KOCA AĞZIN YÜZÜNDEN KAÇIRDIK LAN MÜŞTERİYİ!.. DEFOL GİT YOKSA KIRICAM AĞZINI YÜZÜNÜ!..
AAY!
BİDAA SENİ BURDA GÖRÜRSEM BAK YEMİN EDİYORUM BACAKLARINI AYIRIRIM!.. YAVŞAK OROSBU!.. DEFOL!..
BÖHÜEAA!
YAVŞAK OROSPU!..
EŞŞEK SURATLI!
BOK!
SEN SURATINI MAYMUNLARA SAT!
AĞZINA SÇTIMIN!
GEBER!
ÖL!
MADEM KİMSE BU SURATI TAŞIMAK İSTEMİYO...
BEN HİÇ TAŞIMAM!..
TABİİ Kİ BU ANLATTIKLARIMIN HIÇBİRİ OLMADI...
İSTEYEN İNANMASIN
YÜZÜM OLMAYABİLİR...
YÜZÜMÜ GÜLBEN ERGEN SATIN ALDI...
KADER ABLA NE YÜZ VARMIŞ SENDE MAŞŞALLAH!.. ŞUNA BAK ŞUNA!..
VARDI VALLA.
FLOŞŞ
..KAZANDIĞIM PARAYI DA EVE DÖNERKEN ÇALDIRDIM...
EVET AYNEN BÖYLE OLDU...
..AMA YALAN SÖYLEMEYECEK KADAR DA YÜZSÜZ DEĞİLİM Kİ CANIM...
ersin@lombak.com

REZİLİ RÜSVAN

faruken bayraktare

faruken@mail.com

DAS YATAKEN UND BAŞLAYANŞNEL...

YAH...YAH. DAS İST GURUP EN SEXE İH ŞÖN...

ŞÖN YAVRUM ŞÖN... AYNI ZAMANDA DASIS KLAYNE VUNDERBAH FANTAZIEN YAH.!.

KOMME HANS KOMME...DAS İS CÜLLOPEN HAZIRE...

OOĞ... DANKE ŞÖN...

HAYDALAA.!.. NOLUYO LAN? BU ÖKÜZ DE NERDEN ÇIKANZI...HIŞŞT!.. ALOO... ÇÖZÜN LAN BENİ.!.

KLAYNE KLAYNE ACITMAYANZIH...DAS İST ŞÖN POZISYONE...

BIRAK LAN BACAKLARIMI BIRAKSANA LAN...NE POZISYONU!?.

EH BE FISTAN GENE TEK BAŞINA PORNO SIDIYE MI DALIYE... ZAMANINDA GELIP STOPA BASMASAM YANMIŞTIN!

ŞUK

DUMP...

ŞAOL BUBA KESTANEYI ÇIZDIRIYODUM AZ DAHA...

SOKAKTAKI VISIDICIDEN LEZBIYENLI PORNO DIYE ALDIM... LEZZOLARIN ARASINA DALIP FANTAZIDEN FANTAZIYE AKANZI DEDIM MEYER FILMIN DEVAMI BAŞKAYMIŞ...

NEYSE O.TÜ.KIL PAYI KURTARIYE. BEN DE GEURKEN CLASSIK PARK ÜÇ FILMINI ALDIM... HADI BUNA GIRELIM BAKALIM NASILMIŞ?.

UYAR...

BI DUR BUBA YA...DAHA ÜSTÜMÜ GIYMEDIM... ULAAAN.!.

SITTIRET ADADA GIYERSIN!

ZWUIIIVIIDZ

NE...ADAYA INMEK MI...BU IMKANSIZ.!. ÇOK TEHLIKELI... HANI TURISTIK BI GEZINDI SADECE ADANIN ÜZERINDE UÇUP, DINOZORLARI SEYREDECEKTIK... KANDIRDINIZ BENI.!.

DEBELENME LAN UÇAĞI DÜŞÜRECEN OTUR YERINE!

TZZAP

ÜÇ HAFTA ÖNCE OĞLUM PARAŞÜTLE ADAYA DÜŞTÜ. ONU BULMAYA GIDEBILIZI... BAY ALLEN...SIZIN REHBERLIĞINIZE IHTIYACIM VAR...

SITTIRME REHBERINI ŞIMDI...INERSEK HEPINIZI YERLER... GERI DÖNELIM.!

BIRAK LAN KOLUNU UÇAĞIN DENGESI BOZULUYO!

SIKI TUTUNUN! UÇAK DÜŞENIZI!

HAY REHBER GIBI SENIN TA DIBINE VURANZI.

AHH! KAFAM!

AL İŞTE BI TANE DINOZOR GELIYO BILE...

ASIL ŞIMDI YAN BASTIK DÖNÜŞÜMÜZ DE YOK ARTIK!

KUYRUK TARAFINA DOOZU KAÇIIN.! BAĞLAYIN KENDINIZI.!.

IMDAAAT! BENI DE ÇEKIN LAN IÇERI...

EVEET, İŞE KÜTLE ÇEKİM YASASINI İNCELEYEREK BAŞLIYABİLİRİZ... ŞİMDİK BİKÜTLE VAR, BİKÜTLE DAHA VAR, O ONU ÇEKİYO

EGAMUNNAKKODUBUM, SİNİLİKALI VAR NİYE ÇEKİYON!..

NİYE NİYE NİYE

DUDUDUDUR... ULAN RAHAT DUR SANA LAN KEDİ!..

DONK

AH! ANANI

EVET BOMMUNAKKOYYİM, KLASİK FİZİK YASALARININ BOMUNAKOYACAK, KUVANTUM FİZİYİNİ GÖSTÜNDEN HİSSKHECEK, VE BANA NOBEL MÜKÂFÂTINI KAZANDIRACAK OLAN TEYORİM BUYDU: "KÜTLE İTİMYASASI"

KÜTLE İTİM YASASINI ANNYABİLMEK İÇİN EVVELA SİZE ŞU SİHKİNDİRİK KÜTLE ÇEKİM YASASINI ANLATMAM GEREKİYOR...

KÜTLE ÇEKİM YASASI

EGAMUNA KODUMUN GÜNEŞİ

BÖTÜNE KODUMUN DÜNYASI

SİHKİLMİŞ ELMA

KÜNEŞİN KÜTLESİ VAR, DÜNYANIN KÜTLESİ VAR, ELMANIN KÜTLESİ VAR. HEPSİ PİRPİRİNİ ÇEKİYOR. İŞTE KÜTLE ÇEKİMİ BUDUR...

EVEET, ARTIKIN KÜTLE ÇEKİMİNİ ÖYRENDİĞİMİZE GÖRE, ARTIK O KÖRPE BİMATLARIMIZ KÜTLE İTİMYASASINI DİBİNE KADAR ALABİLME KIVAMINA GELDİ DEMEKTİR...

KÜTLE İTİM YASASI

ORTA PARMAK

SİHKİLMİŞ ELMA

SOKTUMUN ARMUDU

PARMAĞIN, ELMANIN VE ARMUDUN KÜTLELERİ VAR. PARMAK ELMAYI İTİYOR, O DA DURMUYOR GİDİP ARMUDU İTİYOR. İŞTE KÜTLE İTİMİ BUDUR!..

ÜLEN! ÜLEN!

BUL-DUM!

KÜTLE İTİMYASASINI BULDUM

BÖYLE BÖYLE BÖYLE DİYE YAZIP AYNEN NOPEL ENSİTİTÜSÜNE YOLLADIM

POSTAA

SOORA ENİSÜSTİTÜDEN GELEN CEVAPTA DA ŞAŞIRMADIM DİYEBİLİRİM

NOBÜL TÖRENİNE İŞTİRAKİNİZİ RİCA EDİRİZ" (HMM)

KOSKOCA ÖDÜLÜ KIZILAYA BAĞIŞLIYCAK HALİM YOKYA BOMMUNA KOYYİM ATLADIM TEYYAREYE, VERELİNİ NİYORK..

AMERİKADA YOLDA TUTTUYUNU SİHKEBİLİYOMUŞUM, ÇOK HEY CANLIYIM.

NOBÜL MERASİMİ: ÇOK ŞIKTI

TRİNİDADTOBAGOLU PROF. ZİKATI ZOKATIDEN SONRAAA

ŞİMDİ SIRADA BİR TÜRK BİLİMCİSİ VAR...

MEMOTEMBELÇİZER'İ SAHNEYE DAVET EDİYORUZ!.....

FLAŞ FLAŞ FLAŞ

FLAŞ

ŞAK ŞAK ŞAK ŞAK ŞAK ŞAK

TEŞEKKÜRLER TEŞEKKÜRLER... BU BAŞARIMI LİSEDEKİ FİZİK HOCAMA BORÇ...

BİDAKKA!.. NELER OLO YOR!..

VE İŞTE NOBELİN SAHİBİ TÜRK EŞEK DOKTORU PROF. APTURRAHMAN KEMALETTİN MÜNEVVERGİL GENETİK ALANINDAKİ ÇALIŞMALARINI ANLATMAK ÜZERE KÜRSÜDE

EVET BEN UZUN ÇALIŞMALAR SONUCU İNSAN GENİYLE EŞEK GENİNİ BİRLEŞTİRMEYİ BAŞARDIM!.. SONUÇ İŞTE BURDA: MEMOTENBELÇİZER!

NO. LOYOR!.. NERELOLOYOR!..

O BİR İNSANMI!

HAYIR O BİR EŞEK

BİR EŞEK

EŞŞEKKİ

İŞTE O AN ACI GERÇEĞİ FARKETTİM

BEN BİR EŞŞEGİİM!

İNSANDA EŞŞEKLİK BİR KEZ TESİS OLUNDUKTAN SONRA EŞŞEKLİGE HAS HER TÜRLÜ AMİLLER TEZAHÜR ETMEYE BAŞLAMAKTADIR. BAKINIZ KULAKLAR, BAKINIZ KUYRUK...

BEN... BEN EŞŞEK DEGİLİM DİMİ DOKTOR... DEYİLİM DİMİ... NOLUR SÖYLEYİN BUNU DUYMAYA İHTİYACIM VAR... NOLUR

BAKINIZ NASIL DA ANIRIYOR. BİRAZDAN MÜHTEMELEN TEPİKLEMEYE BAŞLIYCAK

HAYIR!.. TEPMİYCEM!... EŞŞEK DİYİLİM BEN!.. ÜNÜ ÜHÜ!..

TEPMESEBİLE O MÜKEMMEL BİR EŞŞEK

YOOO

OŞŞEKİLDE ORADAN KAÇIYERMİŞİM

THE ENİSÜTİTÜTÜ OF NOPEL AWARD MANAGEMENT

KAÇI YOR

YAKALAYIN!.. NUMUNE EŞŞEK KAÇIYOR!..

ŞAKLU BOLU

LUK PİŞİ DANK

AH ULAN NİV YORK!... AH ULAN KAHPE ŞEHİR!... AVARE ETTİN LAN BENİ SOKAKLARINDA!...

HEY YU!..

SEN! SANA DİYORUM

HA! NE?

BENMİ?

EVET SEN

YU!.. COYİNDİ ARMİ!..

HA?

COYİNDİ ARMİ!.. ORDUYA KATİL ORDUYA!..

YU!.. COYİNDİ ARMİ

NİYE Kİ?

NİYESİ MİVAR AMOBNAKODUBUM SAVAŞ VAR YA!..

AMA ABİ, BEN AMERİKALI DİYİLİM Kİ...

AMERİKALI OLMAN GEREKMEZ!.. SAVAŞMAK İÇİN EŞŞEK OLMAN YETERLİ!..

NORMALDA OLDUNUN YANINDAN PİLE GEÇSEM GÖHTÜM ÜÇPUÇUK ATACAK İKEN NİYE KATILDIM ORDUYA SAYIN OKURLAR?... HA?.. NİYE?..

PAPATYATATTA

KENDİMİ BULMAK İÇİN!....

İNSAN PİŞİKOLOJİKMAN ŞEYOLDUĞU ZAMAN KENDİNİ BULMAK İÇÜN ERESİNİN YOMUNA BİLE GİDERİYOR OMUNAKOYİM

FAKAT BOMMUNA GÖSTÜNE YAOGELU YAOGERRRKOK SOKTUGMUN DÜNYASINDA İNSANIN BÖTÜNÜN DİBİNDE BOMBALAR PATLAYIP HAVADA İÇ ORGANLAR UÇUNCA İNSAN İKENDİNİ BULAMIYOR, BİLAKİS KENDİNİ KAYBEDİYOR...

BOM

ANNE GİİM!.. TESLİM OLUYORUM!.. TESLİİM!.. TESLİİİİİM!..

GÜM

GÜM

EVET, ENNİHAYETİNDE GİDİP KENDİ ELLERİMLE TESLİM OLMUŞTUM SAYIN OKURLAR. PEKİ HUZURA ERESİLİMİŞMİYDİM?..

SAVAŞTA AMERİKANIN GENETİK MUTANTLAR KULLANDIĞINI ANLADIK KOMTANIM!.. ŞURDAKİ TUBAZA EŞŞEK GENİ AKTARMIŞLAR. KENDİSİ MÜKEMMEL ÇİFTELİYOR...

DERHAL O HAYVANOGLUHAYVANA ÖKÜZ GENİ NAKLEDİP CEPHEYE YOLLAYIN. AMERİKAYI GÖHTÜNDEN BOYNUZLASIN

EMRE-DERSİNİZ KOMTANM

BEN BİR EŞŞEGİG GÜG

TOP SİKRET

ÇOKAFFEDERSİNİZ AMA KARASINA ERESİLİMİŞTİM...

SON.....

memo@lombak.com

EFENDİM, NASİP, KISMET ÖLURSA BU AYKI MACERAM YAŞITASIYLA Bİ TAŞLA 4 KUŞ VURMA AZMİNDEYİM...
KUŞ 1: HAYATIN DEBDEBE VE KARMAŞASI ARASINDA PRİF. LEPİSTES VE DİĞER TİPLERİ AKLINIZDA TUTAMIYÇAANIZI (ve yepisyeni lombak okurlarımızda) GÖZ ÖNÜNE ALARAK KAHRAMANLARIMIZIN GELMİŞİNİ GEÇMİŞİNİ HATIRLATIÇAM (ÖZET)
KUŞ 2: SADECE ÖZET OKUMANIN SIKICI VE TİKSİNDİRİCİ OLDUUNU (ve eski sadik okurlarımı) GÖZÖNÜNE ALARAK APAYRI Bİ MACERA ARASINDA KOTARIÇAM BUNU...

PRİFESÖR

YZN-ÇZN GÖKÇEL

KUŞ 3: YANDAKİ İKİ MADDEYİ OKUYAN TÜM OKURLARIN, BU AY İŞİ ŞİŞİRMİŞ DİYE DÜŞÜNÜÇEENİ GÖZ ÖNÜNE ALARAK, KUDUZ Bİ KÖPEK MİSALİ HER AN BİZİ ISIRMAK ÜZERE OLAN ÖLÜMÜN UĞURSUZ NEFESİNİ HFFF HFFF DİYE ENSELERİNİN KÖKÜNDE HİSSEDECEKLERİ, GERİM GERİM GERİLECEKLERİ Bİ MACERA KURGULAYIP, KAHRAMANLARDAN BİRİNİ ÖLDÜRÜCEM!
KUŞ 4: Bİ TAŞLA ÜÇ KUŞ VURMANIN YETERLİ OLUCAANI DÜŞÜNÜP, 4. KUŞU VURMAKTAN VAZGAYIÇAM... BAŞŞ-LAA!..

MEVHABALAV NAİF YUVDUMUN GÜZEL İNSANLAVI... MEVHABALAV SEVGİLİ ÇÜK FM DİNLEYENLEVİ... BEN DJ'NİZ ÇOKOMEL... SİZLEVİ ÖYLE ÇOK SEVİYOVUM Kİ... TİKHİ-Hİ... HİHİİ...

O KADAV OLUV YANİ... İHİHİ...

ON AİR

SİZLEVİ MİS YEVİNE KOKUYASIM... HÜÜP DİYE İÇİME ÇEKESİM GELİYOOVV...

KBANK

VRRMM

ZOOT

DAAT

RÖMM

VOOUT

...DEVMİŞSİİM... İHİHİHİ... SONBAHAVIN HÜZNÜNÜ YAŞADIĞIMIZ ŞU GÜNLEVDE YAZIN SICAKLIVINI ANIMSATIÇAK Bİ PANÇAYLA GECEYE MEVHABA DEMEK İSTİYOVUM... BOMBA GİBİ Bİ PANÇAYLA... EVET.

ŞŞŞ... SEN DUR BAKALIM ORDA AZ...

HAH...

BİZ DE 20 dk. ÖNCESİNE DÖNELİM. O SIRALAR, RADYO İSTASYONUNUN KARŞISINDAKİ PRÖFÖSÖR LEPİSTES'İN LABRATUARINA DOĞRU İLERLİYODU BİRİ... KİM Mİ?..

FİKRET... YANİ FİKO...

FARE ADAM FİKO... NEREDE Mİ? AŞŞAADA...

EVET... İŞTE O.!..

PEKİİ... NİYE AŞŞADA?..

ÇÜNKÜ O, Bİ ASOSYAL... Bİ FARE ADAM OLMAKTAN UTANAN (NAAPSIN?) Bİ ASOSYAL O.!..

KENDİNİ YARATTIĞI İÇİN NEFRET ETTİĞİ PRİFÖSÖR LEPİSTESİN YANINDAN AYRILDIINDAN BERİ KANALİZASYONLARDA YAŞIYO. KOMPEDANI OLDUU HİRSİZLIĞI FARE GENLERİNE BORÇLU... KORKAKLIĞI DA ORDAN GELİYO... İNSAN GENLERİNİ ALDIĞI AYZEK (LEPİSTES'İN ASİSTANI) GİBİ AŞIRI DUYGUSAL...

DUYGUSAL DEDİM DE... ŞİMDİ AÇAYIP TRİPTE... LİDERİ OLDUĞU ÇETESİ HUNHARÇA KATLEDİLDİ... KUNEKTİLER... HAPÇIYDILAR. GASPÇIYDILAR AMA FİKONUN YEGANE DOSTLARIYDI ONLAR.

SLOPS

SLOPS

SLOPS

KİM ÖLDÜRDÜ ONLARI BİLMİYO! BİLDİİ TEK ŞEY LEPİSTESİN YANINA GİTMESİ GEREKTİĞİ...

HELE İÇLERİNDEN BİRİ VARDI Kİ... HAMİT... DOSTTAN ÖTEYDİ O... CİĞERİNİN KÖŞESİYDİ... GÖZLÜNÜN BEBEĞİYDİ. FİKO'NUN... (ÇOK FENA)

YILLAR ÖNCE NE CENAZENE GEL, NE CENAZENE GELİRİM DEDİĞİ LEPİSTES'İN YANINA! LAN! Bİ DAKKA... ÖYLE DEDİYSE NİYE GİDİYO ORAYA? BENİM DE KAFAM KARIŞTI ŞİMDİ.!..

SANA NE? SANA GİREN ÇIKAN NE Kİ?.. G.TOŞ!

?!..

HEM BENİM ESKİ DEFTERLERİ AÇMAYA HİÇ Mİ HİÇ NİYETİM YOK Bİ KERE... BAŞKA BİŞİ İÇİN GİDİYORUM ORAYA...

MÜŞTERİ OLARAK!

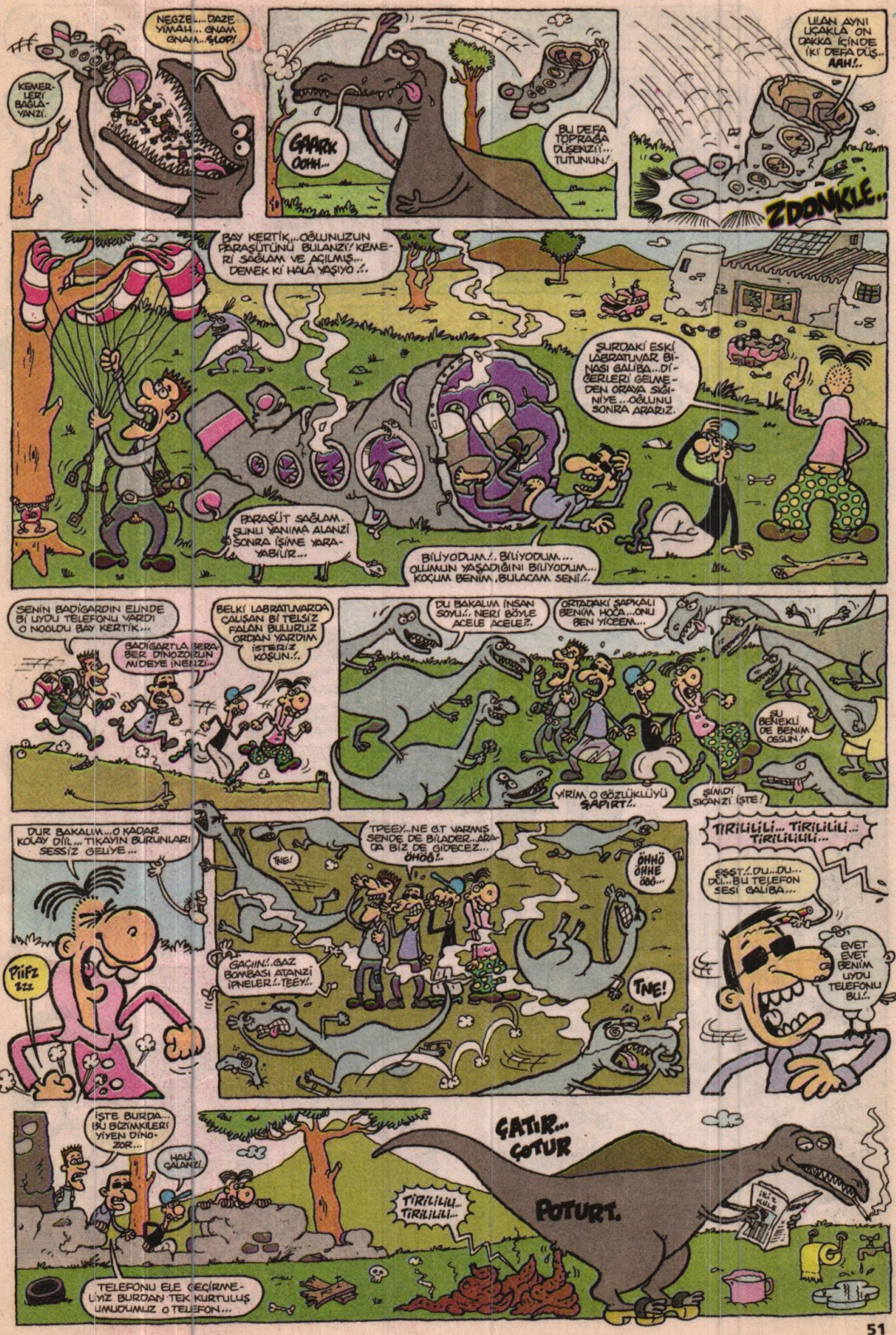
KEMERLERİ BAĞLAYANZI.
NEGZEL... DAZE YMAH... GNAM GNAM... GLOP!
GARRK OOHH...
BU DEFA TOPRAĞA DÜŞENZI!... TUTUNUN!
ULAN AYNI UÇAKLA ON DAKKA İÇİNDE İKİ DEFA DÜŞ... AAH!..
ZDONKLE..
BAY KERTİK... OĞLUNUZUN PARAŞÜTÜNÜ BULANZI! KEMERİ SAĞLAM VE AÇILMIŞ... DEMEK Kİ HALA YAŞIYO!..
SURDAKİ ESKİ LABRATUVAR BİNASI GALİBA... DİĞERLERİ GELMEDEN ORAYA SIĞINIYE... OĞLUNU SONRA ARARIZ.
PARAŞÜT SAĞLAM. ŞUNU YANIMA ALANZI SONRA İŞİME YARAYABİLİR...
BİLİYODUM!.. BİLİYODUM... OLLANUN YAŞADIĞINI BİLİYODUM... KOÇUM BENİM, BULACAM SENİ!..
SENİN BADİGARDIN ELİNDE Bİ UYDU TELEFONU VARDI O NOOLDU BAY KERTİK...
BADİGARTLA BERABER DİNOZORUN MİDEYE İNENZI...
BELKİ LABRATUVARDA ÇALIŞAN Bİ TELSİZ FALAN BULURUZ ORDAN YARDIM İSTERİZ KOŞUN!..
DU BAKALIM İNSAN SOYU!.. NERİ BÖYLE ACELE ACELE?..
ORTADAKİ ŞAPKALI BENİM HOCA... ONU BEN YİCEEM...
ŞU BENEKLİ DE BENİM OSUN!
YİRİM O GÖZÜKLÜYÜ ŞAPIRT!..
ŞİMDİ SIKANZI İŞTE!
DUR BAKALIM... O KADAR KOLAY DİİL... TİKAYIN BURUNLARI SESSİZ GELİYE...
PIIFZ ZZZ
TPEEY.. NE G.T VARMIŞ SENDE DE BİLADER... ARADA BİZ DE GİDECEZ... ÖHÖÖ!..
TNE!
ÖHHÖ ÖHHE ÖÖÖ...
GAÇIN!.. GAZ BOMBASI ATANZI İPNELER!.. TEEY!..
TNE!
TIRILILILI... TIRILILILI... TIRILILILILI...
SSST!.. DU... DU... DU... BU TELEFON SESİ GALİBA...
EVET EVET BENİM UYDU TELEFONU BU!..
İŞTE BURDA... BU BİZİMKİLERİ YİYEN DİNOZOR...
HALİ GALANZI.
ÇATIR... ÇOTUR
TIRILILILI... TIRILILILI...
POTURT.
TELEFONU ELE GEÇİRMELİYİZ BURDAN TEK KURTULUŞ UMUDUMUZ O TELEFON...

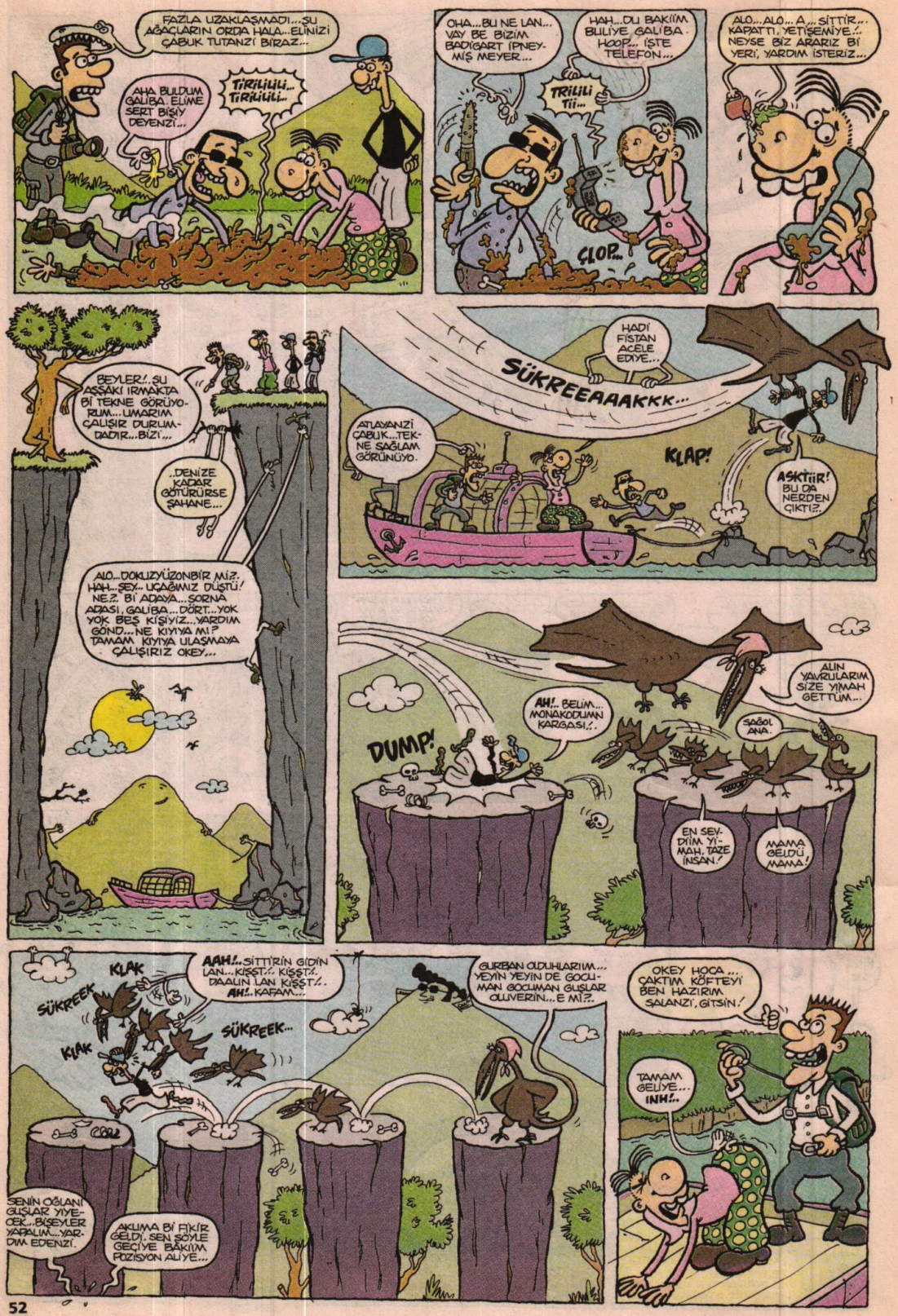
FAZLA UZAKLAŞMADI...ŞU AĞAÇLARIN ORDA HALA...ELİNİZİ ÇABUK TUTANZI BIRAZ...
AHA BULDUM GALIBA. ELİME SERT BİŞİY DEYENZI...
TIRILILILI... TIRILILILI...
OHA...BU NE LAN... VAY BE BIZIM BADIGART İPNEYMIŞ MEYER...
HAH...DU BAKIIM BULIYE GALIBA. HOOP... İŞTE TELEFON...
TRILILI Tii...
ÇLOP...
ALO...ALO...A...SITTIR... KAPATTI. YETIŞEMIYE.. NEYSE BIZ ARARIZ BI YERI, YARDIM ISTERIZ...
BEYLER!..ŞU AŞŞAKI IRMAKTA BI TEKNE GÖRÜYORUM...UMARIM ÇALIŞIR DURUMDADIR...BIZI...
..DENIZE KADAR GÖTÜRÜRSE ŞAHANE...
ALO...DOKUZYÜZONBIR MIZ. HAH...ŞEY.. UÇAĞINIZ DÜŞTÜ! NE? BI ADAYA...SORNA ADASI, GALIBA...DÖRT...YOK YOK BEŞ KIŞIYIZ...YARDIM GÖND...NE KIYIYA MI? TAMAM KIYIYA ULAŞMAYA ÇALIŞIRIZ OKEY...
SÜKREEAAAKKK...
HADI FISTAN ACELE EDYE...
ATLAYANZI ÇABUK...TEKNE SAĞLAM GÖRÜNÜYO.
KLAP!
ASKTIIR! BU DA NERDEN ÇIKTI?
DUMP!
AH!.. BELIM... MONAKODUMN KARGASI..
ALIN YAVRULARIM SIZE YIMAH GETTUM...
SAĞOL ANA.
EN SEVDIIM YIMAH. TAZE INSAN!
MAMA GELDÜ MAMA!
KLAK
SÜKREEK
KLAK
SÜKREEK...
AAH!..SITTIRIN GIDIN LAN...KIŞŞT.. KIŞŞT!. DAALIN LAN KIŞŞT!. AH!..KAFAM...
GURBAN OLDUHLARIM... YEYIN YEYIN DE GOCUMAN GOCUMAN GUŞLAR OLUVERIN...E MI?
SENIN OĞLANI GUŞLAR YIYECEK...BIŞEYLER YAPALIM...YARDIM EDENZI.
AKLIMA BI FIKIR GELDI. SEN SÖYLE GEÇIYE BAKIIM POZISYON ALIYE...
OKEY HOCA... ÇAKTIM KÖFTEYI BEN HAZIRIM SALANZI, GITSIN!
TAMAM GELIYE... INH!..

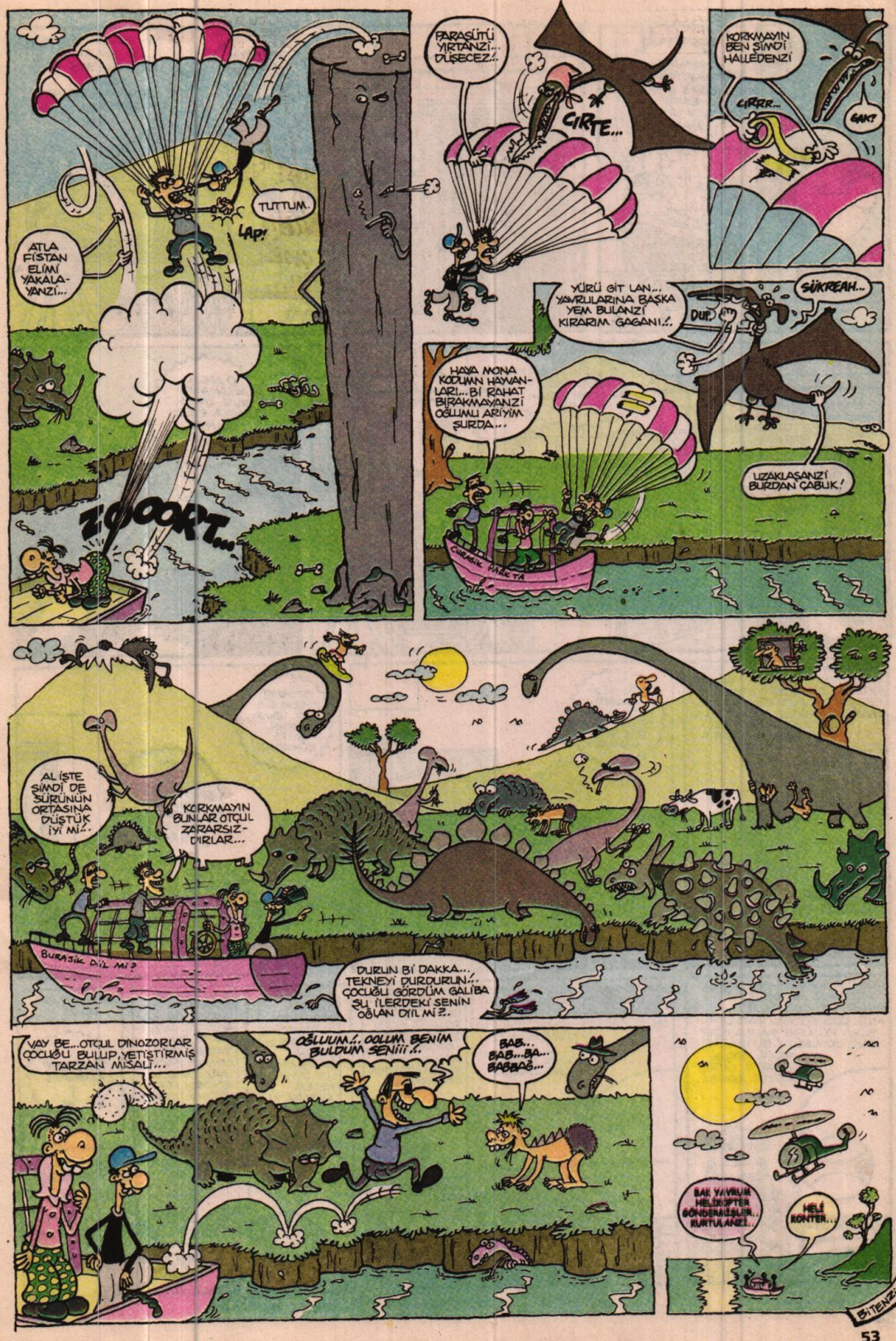
ATLA FİSTAN ELİMİ YAKALA-YANZI...
TUTTUM.
LAP!
ZOOOKT...
PARAŞÜTÜ YIRTANZI... DÜŞECEZ!..
CIRTE...
KORKMAYIN BEN ŞİMDİ HALLEDENZİ
CIRRR...
GAK?
YÜRÜ GİT LAN... YAVRULARINA BAŞKA YEM BULANZI KIRARIM GAGANI!..
DUP
SÜKREAH...
HAYA MONA KODUMAN HAYAN-LARI... BİR RAHAT BIRAKMAYANZI OĞLUMU ARIYIM ŞURDA...
UZAKLAŞANZI BURDAN ÇABUK!
AL İŞTE ŞİMDİ DE SÜRÜNÜN ORTASINA DÜŞTÜK İYİ Mİ!..
KORKMAYIN BUNLAR OTÇUL ZARARSIZ-DIRLAR...
BURASI İK DİL Mİ?
DURUN BİR DAKKA..., TEKNEYİ DURDURUN... ÇOCUĞU GÖRDÜM GALİBA ŞU İLERDEKİ SENİN OĞLAN DİL Mİ?..
VAY BE...OTÇUL DİNOZORLAR ÇOCUĞU BULUP, YETİŞTİRMİŞ TARZAN MİSALİ...
OĞLUUM!.. OOLUM BENİM BULDUM SENİİİ!..
BAB... BAB...BA... BABBAĞ...
BAK YAVRUM HELİKOPTER GÖNDERİLİYOR... KURTULANZI...
HELE KONTER...
BİTENZİ!..
faruken@lombak.com

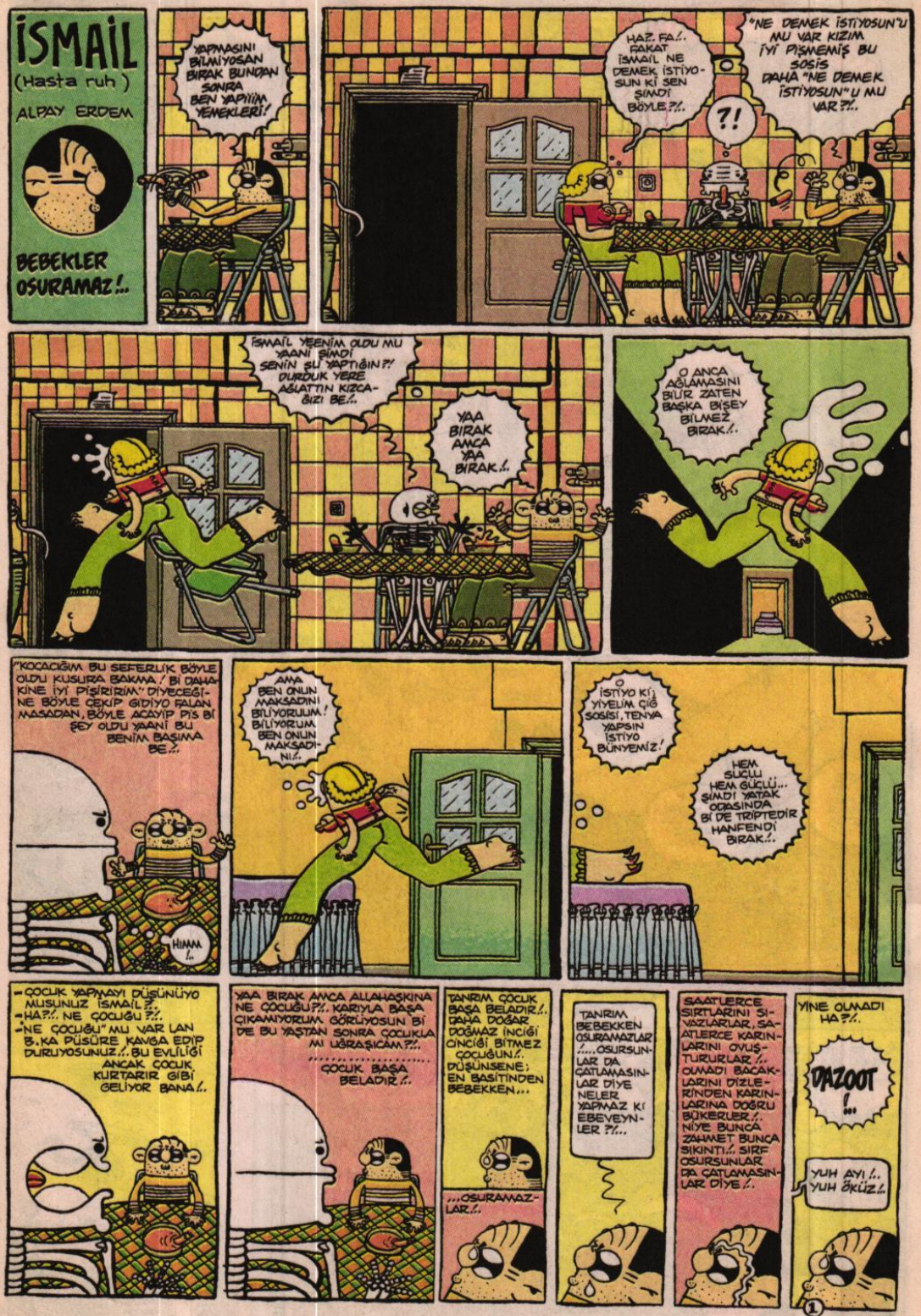
İSMAİL
(Hasta ruh)
ALPAY ERDEM
BEBEKLER OSURAMAZ!..
YAPMASINI BİLMİYOSAN BIRAK BUNDAN SONRA BEN YAPIIIM YEMEKLERİ!
HAZ. FA!.. FAKAT İSMAİL NE DEMEK İSTİYOSUN Kİ SEN ŞİMDİ BÖYLE?!..
?!
"NE DEMEK İSTİYOSUN"U MU VAR KIZIM İYİ PİŞMEMİŞ BU SOSİS DAHA "NE DEMEK İSTİYOSUN"U MU VAR?!..
İSMAİL YEENİM OLDU MU YAANI ŞİMDİ SENİN ŞU YAPTIĞIN?! DURDUK YERE AĞLATTIN KIZCAĞIZI BE!..
YAA BIRAK AMCA YAA BIRAK!..
O ANCA AĞLAMASINI BİLİR ZATEN BAŞKA BİŞEY BİLMEZ BIRAK!..
"KOCACIĞIM BU SEFERLİK BÖYLE OLDU KUSURA BAKMA! Bİ DAHAKİNE İYİ PİŞİRİRİM" DİYECEĞİNE BÖYLE ÇEKİP GİDİYO FALAN MASADAN, BÖYLE ACAYİP PİŞ BİŞEY OLDU YAANİ BU BENİM BAŞIMA BE?!..
HIMM!..
AMA BEN ONUN MAKSADINI BİLİYORUUM! BİLİYORUM BEN ONUN MAKSADINI!..
O İSTİYO Kİ YİYELİM ÇİĞ SOSİSİ, TENYA YAPSIN İSTİYO BÜNYEMİZ!
HEM SÜCÜLÜ HEM GÜCÜLÜ... ŞİMDİ YATAK ODASINDA Bİ DE TRİPTEDİR HANFENDİ BIRAK!..
-ÇOCUK YAPMAYI DÜŞÜNÜYO MUSUNUZ İSMAİL?
-HA?!.. NE ÇOCUĞU?!..
-NE ÇOCUĞU" MU VAR LAN B.KA PÜSÜRE KAVGA EDİP DURUYOSUNUZ!.. BU EVLİLİĞİ ANCAK ÇOCUK KURTARIR GİBİ GELİYOR BANA!..
YAA BIRAK AMCA ALLAHAŞKINA NE ÇOCUĞU?!.. KARIYLA BAŞA ÇIKAMIYORUM GÖRÜYOSUN Bİ DE BU YAŞTAN SONRA ÇOCUKLA MI UĞRAŞICAM?!..
.....
ÇOCUK BAŞA BELADIR!..
TANRIM ÇOCUK BAŞA BELADIR!.. DAHA DOĞAR DOĞMAZ İNCİĞİ CİNCİĞİ BİTMEZ ÇOCUĞUN!.. DÜŞÜNSENE; EN BASİTİNDEN BEBEKKEN...
...OSURAMAZLAR!..
TANRIM BEBEKKEN OSURAMAZLAR!... OSURSUNLAR DA ÇATLAMASINLAR DİYE NELER YAPMAZ Kİ EBEVEYNLER?!...
SAATLERCE SIRTLARINI SIVAZLARLAR, SAATLERCE KARINLARINI OVUŞTURURLAR!.. OMADI BACAKLARINI DİZLERİNDEN KARINLARINA DOĞRU BÜKERLER!.. NİYE BUNCA ZAHMET BUNCA SIKINTI!.. SIRF OSURSUNLAR DA ÇATLAMASINLAR DİYE!..
YİNE OLMADI HA?!..
DAZOOT!...
YUH AYI!.. YUH ÖKÜZ!..
1

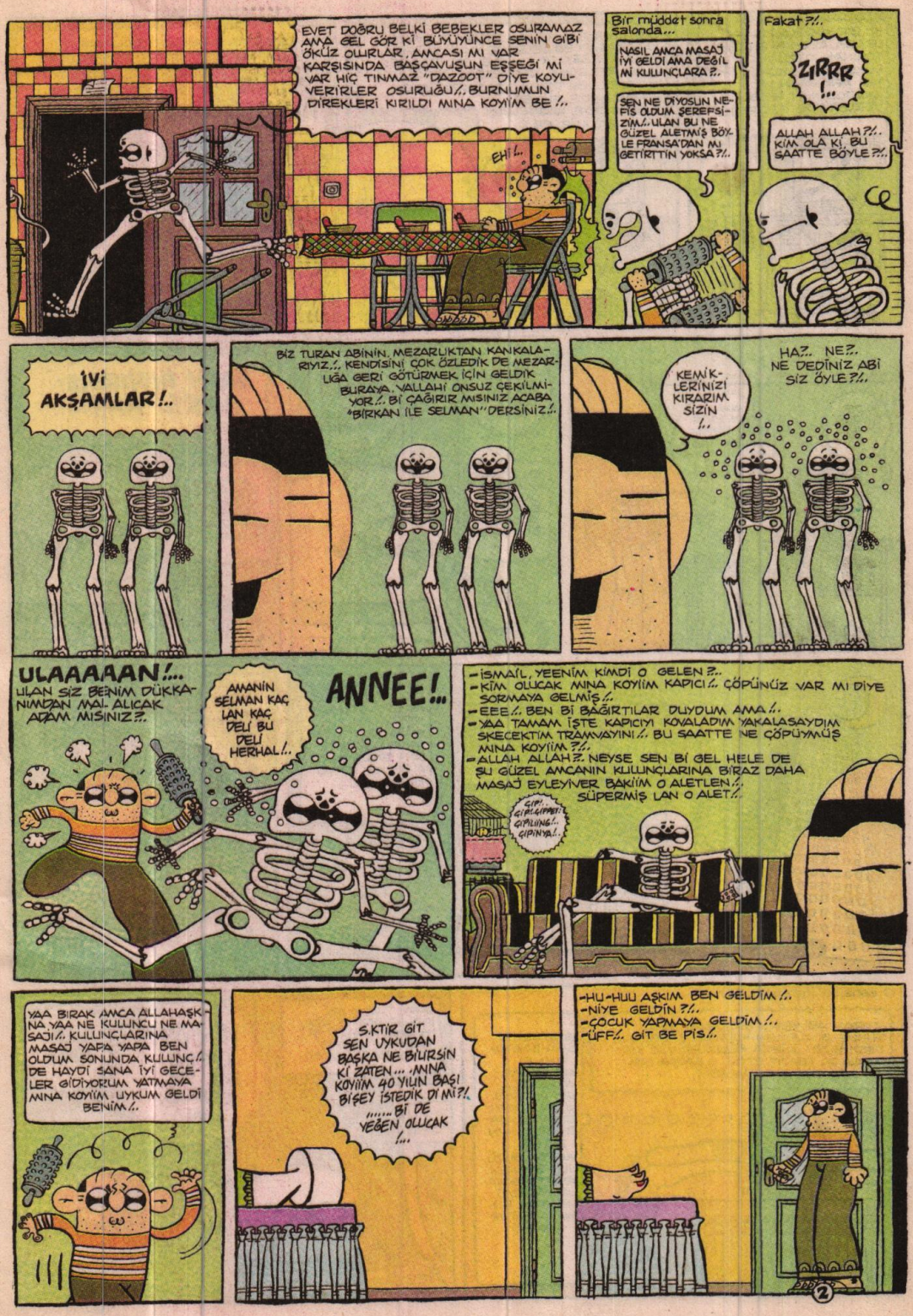
EVET DOĞRU BELKİ BEBEKLER OSURAMAZ AMA GEL GÖR Kİ BÜYÜYÜNCE SENİN GİBİ ÖKÜZ OLURLAR, AMCASI MI VAR KARŞISINDA BAŞÇAVUŞUN EŞŞEĞİ Mİ VAR HIÇ TINMAZ "DAZOOT" DİYE KOYUVERİRLER OSURUĞU!. BURNUMUN DİREKLERİ KIRILDI MINA KOYİM BE!..
EH!..
Bir müddet sonra salonda...
NASIL AMCA MASAJ İYİ GELDİ AMA DEĞİL Mİ KULUNÇLARA?..
SEN NE DİYOSUN NEFİS OLDUM ŞEREFSİZİM!.. ULAN BU NE GÜZEL ALETMİŞ BÖYLE FRANSA'DAN MI GETİRTTİN YOKSA?!..
Fakat?!..
ZIRRR!..
ALLAH ALLAH?!.. KİM OLA Kİ, BU SAATTE BÖYLE?!..
İYİ AKŞAMLAR!..
BİZ TURAN ABİNİN, MEZARLIKTAN KANKALARIYIZ.!. KENDİSİNİ ÇOK ÖZLEDİK DE MEZARLIĞA GERİ GÖTÜRMEK İÇİN GELDİK BURAYA. VALLAHİ ONSUZ ÇEKİLMİYOR!.. Bİ ÇAĞIRIR MISINIZ ACABA "BİRKAN İLE SELMAN" DERSİNİZ!..
KEMİKLERİNİZİ KIRARIM SİZİN!..
HA?.. NE?.. NE DEDİNİZ ABİ SİZ ÖYLE?!..
ULAAAAAN!... ULAN SİZ BENİM DÜKKANIMDAN MAL ALICAK ADAM MISINIZ?..
AMANİN SELMAN KAÇ LAN KAÇ DELİ BU DELİ HERHAL!..
ANNEE!..
-İSMAİL, YEENİM KİMDİ O GELEN?..
-KİM OLACAK MINA KOYİM KAPICI!.. ÇÖPÜNÜZ VAR MI DİYE SORMAYA GELMİŞ!..
-EEE!.. BEN Bİ BAĞIRTILAR DUYDUM AMA!..
-YAA TAMAM İŞTE KAPICIYI KOVALADIM YAKALASAYDIM SKECEKTİM TRAMVAYINI!.. BU SAATTE NE ÇÖPÜYMÜŞ MINA KOYİM?!..
-ALLAH ALLAH?. NEYSE SEN Bİ GEL HELE DE ŞU GÜZEL AMCANIN KULUNÇLARINA BİRAZ DAHA MASAJ EYLEYİVER BAKİİM O ALETLEN!.. SÜPERMİŞ LAN O ALET!..
GIP!.. GIPLIGIPPET!.. GIPLING!.. GIPINYA!..
YAA BIRAK AMCA ALLAHAŞKINA YAA NE KULUNCU NE MASAJI!.. KULUNÇLARINA MASAJ YAPA YAPA BEN OLDUM SONUNDA KULUNÇ!.. DE HAYDİ SANA İYİ GECELER GİDİYORUM YATMAYA MINA KOYİM UYKUM GELDİ BENİM!..
S.KTİR GİT SEN UYKUDAN BAŞKA NE BİLİRSİN Kİ ZATEN... ANNA KOYİM 40 YILIN BAŞI BİŞEY İSTEDİK DİMİ?!.. ..... Bİ DE YEĞEN OLUCAK!...
-HU-HU AŞKIM BEN GELDİM!..
-NİYE GELDİN?!..
-ÇOCUK YAPMAYA GELDİM!..
-ÜFF!.. GİT BE PİS!..
2

İRİ BİR KUŞ OLAN BEYAZ LEYLEK, AİLENİN EN ÇOK TANINAN TÜRÜDÜR!. YÜKSEKLİĞİ YAKLAŞIK 1 m'DİR. KIŞI AFRİKANIN VE ANADOLU'NUN ÇEŞİTLİ YERLERİNDE GEÇİRİR!..

BUNA KARŞILIK HOLLANDA'DAN RUSYA'YA KADAR OLAN BÖLGELERDE YUVA YAPAR!.. BEYAZ LEYLEKLER KUZEYE GÖÇ ETMEDEN ÖNCE ÇİFTLEŞME TÖRENLERİNİ GERÇEKLEŞTİRİRLER!.. BU TÖREN SIRASINDA ERKEK İLE DİŞİ GÖKTE, GÜÇLERİ TÜKENİNCEYE KADAR UZUN UZUN SÜZÜLÜRLER!..

BU HAREKETİN İKİ AMACI OLDUĞU SANILIR!.. HEM BİRBİRLERİNE KUR YAPMAK, HEM DE ÖBÜR KUŞLARA GÖÇ MEVSİMİNİN GELDİĞİNİ HABER VERMEK. GENELLİKLE KALABALIK SÜRÜLER HALİNDE GÖÇ EDERLER!.. BEYAZ LEYLEKLER UÇUŞA KALKMADAN ÖNCE DÜZENSİZ SIÇRAMALAR YAPARLAR!..

DİLİLİLİ DİLİLİLİ!

KILDIR TÜYDÜR YÜNDÜR!..

MINA KOYİM ŞÖYLE BİŞEY SEYRE-DERKEN TELEFON GELMİYOR-MU UYUZ OLUYORUM!..

DİLİLİLİ!

ALO!.. TU...TURAN ABİ, SEN MİSİN ABİ?!..

BEN, BİRKAN ABİ MEZARLIKTAN!.. SELMAN'DA YANIMDA ABİ ŞU ANDA!..

EVET BENİM SİZ KİMSİNİZ ACABA?!..

VAAY HAYIRSIZLAR!.. HA?!..

AABİ ÇOŞ-MA GÖZÜNÜ SEVİYİM ÇAKTIRMA YEĞENİNE!..

TELEFON

APARTMANIN ÖNÜNDEKİ ANKESÖRLÜ TELEFONDAN ARIYORUM ABİ ŞU ANDA ÇAKTIRMA ŞAKIN!.. BAKKALDAN 30'LUK KART ALDIK ABİ DİNLE BENİ ŞİMDİ!..

BİZ BİRAZ ÖNCE KAPINA KADAR GELDİK ABİ, ÇALDIK ZİLİ, YEĞENİN AÇTI KAPIYI!.. DEDİK "BÖYLE BÖYLE! TURAN ABİYİ ALMAYA GELDİK..." ..... DİNLİYOSUN Dİ Mİ ABİ?!..

VAAY İPNEE!.. "KAPIÇI" HA!.. "ÇÖP" HA!..

O esna da paralelde İsmail....

..TURAN ABİ YEMİN EDİYORUM SANA ELİNDE Bİ ALETLEN KUDURMUŞ GİBİ SALDIRDI BİZE!.. AYRICA KEMİKLERİMİZİ KIRMAKLA DA TEHDİT ETTİ!.. O KADAR ÇOK KORKTUK Kİ TURAN ABİ!..

KORKTUNUZ AMA BAKIYORUM Kİ AKILLANMAMIŞSINIZ!.. ŞEYTAN DİYO Kİ; 'AL SOPAYI ELİNE, İN AŞAĞI, Bİ BİRİNİN BELİNE VUR Bİ ÖBÜRÜNÜN BELİNE!.. AMA DU BAKALIM NEREYE VARACAK BU MUHABBETİN SONU?!..

YAANİ TURAN ABİ KUSURA BAKMA AMA NE DAMCIKAAZLI Bİ YEĞENİN VARMIŞ SENİN ÖYLE!.. HA?!..

HÖÖÖYT!.. LAFINI BİL DE KONUŞ LAN!..

AMANİN!..

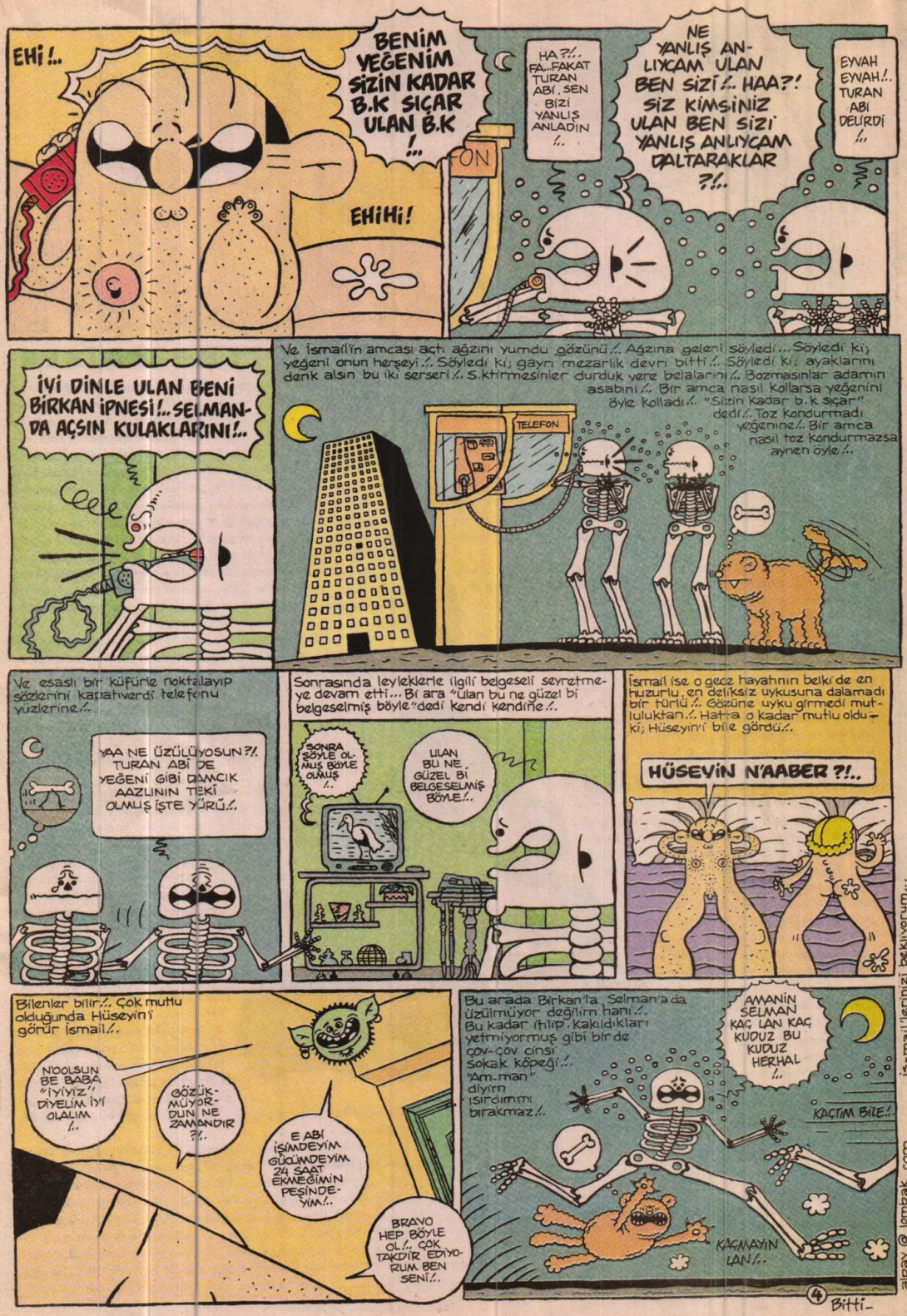
EHi!..
BENİM YEĞENİM SİZİN KADAR B.K SIÇAR ULAN B.K !..
EHiHi!
HA?!.. FA...FAKAT TURAN ABİ, SEN BİZİ YANLIŞ ANLADIN !..
NE YANLIŞ ANLIYCAM ULAN BEN SİZİ!.. HAA?! SİZ KİMSİNİZ ULAN BEN SİZİ YANLIŞ ANLIYCAM DALTARAKLAR ?!..
EYVAH EYVAH!.. TURAN ABİ DELİRDİ !..
İYİ DİNLE ULAN BENİ BİRKAN İPNESİ!.. SELMANDA AÇSIN KULAKLARINI!..
Ve İsmail'in amcası açtı ağzını yumdu gözünü!.. Ağzına geleni söyledi... Söyledi ki; yeğeni onun herşeyi!.. Söyledi ki; gayri mezarlık devri bitti!.. Söyledi ki; ayaklarını denk alsın bu iki serseri!.. S.ktirmesinler durduk yere belalarını!.. Bozmasınlar adamın asabını!.. Bir amca nasıl kollarsa yeğenini öyle kolladı!.. "Sizin kadar b.k sıçar" dedi!.. Toz kondurmadı yeğenine!.. Bir amca nasıl toz kondurmazsa aynen öyle!..
TELEFON
Ve esaslı bir küfürle noktalayıp sözlerini kapatıverdi telefonu yüzlerine!..
YAA NE ÜZÜLÜYOSUN?! TURAN ABİ DE YEĞENİ GİBİ DAMCIK AAZLININ TEKİ OLMUŞ İŞTE YÜRÜ!..
Sonrasında leyleklerle ilgili belgeseli seyretmeye devam etti... Bi ara "ulan bu ne güzel bi belgeselmiş böyle" dedi kendi kendine!..
SONRA ŞÖYLE OLMUŞ BÖYLE OLMUŞ !..
ULAN BU NE GÜZEL Bİ BELGESELMİŞ BÖYLE!..
İsmail ise o gece hayatının belki de en huzurlu, en delliksiz uykusuna dalamadı bir türlü!.. Gözüne uyku girmedi mutluluktan!.. Hatta o kadar mutlu oldu ki; Hüseyin'i bile gördü!..
HÜSEYİN N'AABER?!..
Bilenler bilir!.. Çok mutlu olduğunda Hüseyin'i görür İsmail!..
N'OOLSUN BE BABA "İYİYİZ" DİYELİM İYİ OLALIM !..
GÖZÜKMÜYORDUN NE ZAMANDIR ?!..
E ABİ İŞİMDEYİM GÜCÜMDEYİM 24 SAAT EKMEĞİMİN PEŞİNDEYİM!..
BRAVO HEP BÖYLE OL!.. ÇOK TAKDİR EDİYORUM BEN SENİ!..
Bu arada Birkan'la Selman'a da üzülmüyor değilim hani!.. Bu kadar ıtılıp kakıldıkları yetmiyormuş gibi bir de çov-çov cinsi sokak köpeği!.. "Am-man" diyim ısırdımmı bırakmaz!..
AMANİN SELMAN KAÇ LAN KAÇ KUDUZ BU KUDUZ HERHAL !..
KAÇTIM BİLE!..
KAÇMAYIN LAN!..
4
Bitti-
is-mail'lerinizi bekliyorum...
alpay@lombak.com

BİRAZ DA YİĞRENELİM

Memo TEMBELÇİZER

Öğle yemeğinde her zamanki gibi lifli yiyeceklerden oluşan tabildot yemeğini yedikten sonra yemekhaneden çıktı ve tuvalete yöneldi. Klozete oturup sıçtı. Dün de yemekte her zamanki gibi bol lifli yemekler olduğu için rahat bir sıçıştı. Klozetin bok paketleme haznesinden ince naylonun ortasına yerleşmiş bokunu yavaşça çıkardı. "Sekiz buçuk yumuşaklığında hafif pürüzlü" diye düşündü. Bunu bok paketini her tutuşunda ister istemez aklından geçiriyordu çünkü bokları kıvamlarına göre ayrıştırmak onun mesleğiydi. Yedi yıldır burada, yani taze bok işleme fabrikasında, yeşilimsi sebze boku departmanında kıvam uzmanı olarak çalışıyordu. Ve işinden ölesiye tiksiniyordu.

Avucundaki boka bakarken kokusu burnuna geldi. İçinden bir tiksinti dalgası yükseldi. Fakat yüzünde en ufak bir hareket, bir kasılma olmadı. En küçük bir tiksinti ifadesi belirmedi. Suratında hep var olan o mülayimce hafif gülümseyiş yine aynı mülayimce hafif gülümseyiş olarak kaldı. Küçüklüğünden beri bu maskeyi yüzünde taşımakta o kadar ustalaşmıştı ki bu sayede iş arkadaşları onu da kendileri gibi iyi bir boksever sanıyorlardı.

Tuvalet görevlisine yaklaştı. Başıyla selam verdi. Fabrikanın ana ürünü bok posasıydı ve en iyi posa lifli yemek bokundan elde ediliyordu. Fabrika yönetimi bu yüzden öğle yemeklerinde daima lifli yemekler çıkarıyor, çalışanların boklarına da el koyuyordu. Üstelik bu bokların nitelikleri de önceden bilindiği için ayrıca sınıflandırmaya gerek kalmıyor, ayrıştırma maliyetinden de tasarruf ediliyordu.

Elindeki boku görevliye teslim edip tuvaletten çıktı. Saatine baktı. Öğle tatilinin bitmesine onbeş dakika vardı. Sıkıştırılmış bok posasından yapılma prefabrik merdivenlerden indi. Kurutulmuş bok lifi halı döşeli koridoru geçti. Kapıdan bahçeye çıkınca havalandırmanın yaydığı yapay bok esansı kokusunun yerini genetiğiyle oynanmış ortanca çiçeklerinin ishalsi bok kokusu aldı. Bahçe kapısından da geçip yol kenarına çıkınca biraz rahatladı. Kalabalık cadde boyunca yavaş yavaş ilerlerken eksoz kokularını derin derin içine çekti. Evet arabalar osuruk gazıyla çalışıyorlardı ama osuruğun yandıktan sonra bokla pek alakası kalmıyordu. Şu şehirde, bokla dolu dünyasından onu biraz olsun uzaklaştırabilen tek kokuydu ekzos kokusu.

O yalnız başına yürürken iş arkadaşları muhtemelen bahçede oturmuş hangi bok kokusu daha güzeldir, yada ne yeyince nasıl sıçılır gibi birşey konuşuyorlardı. Küçükken okulda da bu bok sever arkadaşlardan kendini hep uzak tutmuştu. Çünkü onlar, içindeki tiksintiyi asla anlayamadıkları ve paylaşamadıkları için gerçek birer arkadaş olamamalarından öte, bu tiksintiyi farketmeleri durumunda en değer verdikleri varlığa yapılan bu hakaretin cezasını bizzat verecek olan düşmanın ta kendisiydiler.

Okulda yıllarca okudukları şeyleri düşündü. Ne diyordu ilkokul öğretmeni? Bok, uygarlık için en gerekli şeydir. Hiçbir şey boksuz olmaz. Arabalar osuruk gazı yakar, fabrikalar, elektrik santralleri kuru bokla işler, uçaklar ishal bokla uçarlar. Binalar, köprüler, taşıtlar, beyaz eşyalar hep sıkıştırılmış bok posasından üretilir. Bok heryerdedir ve vazgeçilmezdir. Ve tüm bunları mümkün kılan şey bok devrimidir. Bilimin yeterince gelişmediği bok devriminden önceki çağlarda bok iğrenç birşey olarak kabul ediliyor, aşağılanıyordu. Sonra zamanla bokun yararları bir bir ortaya çıktı. Ve beyindeki koku merkezine yapılan "bokçulluk ameliyatı"nın mümkün olması bok devrimini yarattı. Artık ameliyat olan insanlar bokun kokusunu herşeyden çok seviyorlar, ve bok fabrikalarında seve seve çalışıyorlar, bok mamüllerini seve seve tüketiyorlardı. Bizler de hepimiz iyi birer boksever olmalıyız ve çocuklarımızın bokçulluk ameliyatını zamanında yaptırmalıyız.

O neden boktan tiksiniyordu? Eğer ameliyat olmuşsa -ki olması yasal zorunluluktu- neden bok kokusunu sevemiyordu? Bu sorunun yanıtını öğrenmesi asla mümkün olamadı. Muhtemelen hatırlıyamayacağı kadar küçük yaşlarda boka maruz bırakıldığında mızmızlandığı olmuştu fakat aklı erdiği yaşlar geldiğinde kimseye bu konu hakkında herhangi bir şey sormaya asla yeltenmedi. Çünkü boktan tiksinmek öylesine büyük bir ayıptı ki, "ben boktan tiksiniyorum" cümlesi ne aile içinde, ne okulda, ne başka biryerde dilegetirilebilirdi. Hayatı onun için çekilmez kılan şey tüm dünyasına hakim olan kesif bok kokusu değil, boksever dünyanın gazabından korunabilmek için iğrençlik sırrını kendine saklaması gerekliliğiydi.

Geri döndüğünde iş başı yapılmıştı. Hemen yerine geçti ve işe koyuldu. Önündeki yürüyen bantta ağır ağır ilerleyen bokları tek tek parmağıyla dürtüp kıvamını belirliyor, küçük bir kürekle yerinden kaldırıyor, arkasında duran oniki kapaktan kıvam değerine uygun olanı açıp arkasındaki oluğa bırakıyordu. Posa için en uygun boklar orta kıvamda olanlar idi. Çok sertler fırınlanıp ufalanarak stabilize yol yapımında, en cıvık olanlar ise yakıt sanayiinden kozmetiğe kadar çok geniş bir alanda kullanılmak üzere ambalajlanıp ilgili yerlere hammade olarak satılıyorlardı.

Bantın sol tarafında dört beş metre uzakta, o mesafeden dikkat çekecek denli sarı ve cıvık bir bokun yavaş yavaş ona yaklaştığını gördü. Bu olsa olsa bozuk yumurta ishali olabilirdi. Kesif yumurta kokusu burnuna ulaştığı sırada sağındaki kadın burnundan derin bir nefes aldı, "Ohh, yumurta boku diyil mi bu?" Bantın çevresinde dizili kafalar neşeyle sağa sola dönerek yumurta bokunu aradılar. Yumurta bokundan yapılan bir parfüm son günlerde bayanlar arasında pek popülerdi. "Ayol yumurta bokunun burda ne işi var!" "Dur kimse görmeden cebime atıvereyim şunu" "Ay biparmak aliyim şundan ayol" O sırada bölüm şefi içeri girdi. Doğrudan yumurta bokuna gitti ve elindeki kürekle boku aldı. Kızlar şakadan bağırıştılar: "Aaa müdür bey naaptınız, o bizim hakkımızdı..." Şef elindeki küreği burnuna götürüp kokladı ve mest olmuş bir ifade takınarak "Malesef bayanlar, bu nefis parça sarımtrak hayvani besin boku departmanından buraya karışmış, onu sizden ayırmak zorundayım" dedi, gülerek kapıdan çıktı gitti.

Herkesin yumurta bokuyla işgili şakalaşıp gülüştüğü neşeli bir durum oluşmuştu. O, yüzünde mülayim ifadeyle şakalaşmalara katılmadan işini yapmaya devam ediyordu. Fakat öyle heyecanlanmıştı ki ayakta zor duruyor, çılgın gibi atan kalbinin sesi kulaklarında zonkluyordu. Bir şey görmüştü!.. Şefin yüzünde birşey görmüştü!.. Görmeyi asla beklemediği mbirşey!.. Görmeyi deli gibi beklediği bir şey!.. Kürekteki yumurta bokunu tam kokladığı anda bir kıpırtı, bir kasılma, üst dudağının sol tarafının ortasıyla burnunun sol kanadının hafifçe yukarı çekilmeleri. Bir anlık, sadece bir an görünüp yokolan bir hareket, belki bir seğirme, belki bir kaşıntıya karşı bir refleks, ama yo, hayır, çok açık, çok açık bir mi-

mik, bir an kendini dışavuran bir duygu!.. Tiksinti!..

O gün mesaiyi zorlukla bitirdi. Eve kadar kendini tuttu. Eve girdi, salonun ortasında durdu. Ve hıçkıra hıçkıra ağlamaya başladı. Ömründe ilk defa, yalnızken bile duygularını dışavurmasını önleyen çelik iradesi yıkılmıştı. İlk defa ruh halini olduğu gibi yaşıyor, hüngür hüngür ağlıyordu. İradesinin yıkılmasının nedeni içinde biriken bastırılmışlığın kabaran kuvveti değil, dışardan gelen paylaşım olasılığıydı. Boktan tiksinen başka bir insan!.. Bugüne kadar tiksintisi daima saklaması gereken bir bilgiydi. Oysa şimdi karşısında tiksintili başka bir kişi, acı çeken başka bir ruh vardı. Onunla oturup bokun iğrençliği üzerine konuşabilirlerdi. Birbirlerine yumurta bokunun hepsinden daha pis koktuğunu açıkça söyleyebilirler, bok toplumuna verip veriştirebilirlerdi. Karşılıklı gülebilir, ağlayabilir, birbirlerini anlayabilirlerdi. Eskiden bunların olasılığı bile yokken saklamak kolaydı, ama artık bu olasılık mevcutken o mülayim maskeyi bozmamayı nasıl becerecekti?..

O günden sonra herşey hızla kötüye gitti. Fabrikada sürekli huzursuzdu. Kendini işe veremiyor, sık sık hatalar yapıyordu. Maskesi sık sık düşmeye başlamıyı. Bazen aniden bir kahkaha koyveriyor, bazen beklenmedik ani çıkışlar yapıyordu. En kötüsü, önünden geçen bokları mıncıklarken suratının çok hafif, çok çok hafif de olsa ekşiyiverdiğini farketmesiydi. O anlarda çok korkuyordu. Ama içten içe önleyemediği bir keyif de hissediyordu. Gözleri çevrede şefi anyor, kendisini tiksinirken görmesini istiyordu. Görmesini ve yalnız olmadığını anlamasını... İki hafta sonra şef onu odasına çağırdı...

Şefin odasına giderken darağacına idama gidiyor gibiydi. Şef onu kötü çalıştığı için işten atacaktı. Şef onu boktan tiksindiği için yetkililere ihbar edecekti. Şef onu boktan tiksindiği için öldürecekti. Yada o şefe boktan tiksindiğini haykıracak, meseleyi kökünden halledecekti. Tabi bu durum ancak darağacınca kanatlanıp uçmak kadar olasıydı...

Şef onu sakin karşıladı. Masasının önündeki koltuğa oturttu. Son zamanlarda işteki veriminin gözle görülür derecede düştüğünü, bok sınıflandırmasında yaptığı hatalar yüzünden kilolarca bokun tekrar sınıflandırmaya girmesine yolaçtığını, üstelik davranışlarındaki dengesizlikler yüzünden iş arkadaşlarının huzursuzlandıklarını olgun bir tavırla anlattı. O da, şu sıralar zor günler geçirdiği, moralinin bozuk olduğu, ama kendisini en kısa zamanda toparlıyacağına emin olduğu üzerine birşeyler geveledi. Şef güler yüzle kendisinin de aynen o şekilde olmasını umduğunu belirtti. Onu odadan uğurlarken çekmeceden çıkarttığı nohut osuruğu kolonyasından ikram etti. O da nezaketen gülümseyerek ellerini uzattı, kolonyalanan avuçlarını burnuna götürüp içine çekti. Şef: "Tiksiniyorsun değil mi" dedi. ...Avuçları burnunda olduğu yerde kalakaldı. Bu konunun konuşulması onun için yalnızca bir fanteziydi. Gerçekten konuşuluyor olması sanki gerçekdışıydı. Ama hayır, düpedüz "tiksiniyorsun değil mi" demişti işte. Ne yapacağını şaşırmıştı. Heyecanı hızla yükselen bir tereddüt içinde şefin suratına bakakaldı. Şakaymış gibi gülüp geçmeli miydi, anlamamış gibi mi yapmalıydı, yoksa ciddi ciddi cevap mı vermeliydi? Sonunda zaten burnunda olan avuçlarını tamamen suratına kapayıp hüngür hüngür ağlamaya başladı.

Şef kapıyı kapadı, onu o ağlayan haliyle tekrar koltuğa oturttu. Ağladı, ağladı, ağladı. Dakikalarca, belki saatlerce. Hıçkırıkların durulduğu bir anda şef "Ben de tiksiniyorum" dedi. Şaşkınlıkla şefe baktı. Şef "Evet" dedi "Herkesin keyfi yerindeyken hem tiksinmenin hem de bunu saklamanın sürüklediği yalnızlığı bilirim. Lanetlenmiş olduğunu düşünür ve seni lanetleyen insanlardan nefret edersin. Üstelik nefret ettiğin bu insanların daima yüzlerine gülmek zorundasındır." "Peki siz... Siz nasıl... bu kadar.." "Nasıl bu kadar keyifliyim?.. Tıpkı onlar gibi?.. Aslında bütün mesele bir sır taşıyor oluşunu dert edip etmediğinle ilgili. Yani düşünsene 'Boktan tiksiniyoruuum!.. Boktan tiksiniyoruuum!..' diye bağırarak caddelerde koşsan ne değişir? Onlar yine bok havuzlarında keyif sürerken sen yine boktan tiksinmene devam edersin. Peki paylaşma tutkusundan vazgeçersen? Tek sorunun boka katlanmak olur, ki zaten ikimizinde doğduğumuzdan beri yaptığımız bu değil mi?.." Şefi dinlerken gözlerini yere indirmişti. Bir süre sonra tekrar şefe baktı. "Peki... Başkaları da var mı?.." "Var, çok değil ama var. Onları zamanı geldiğinde seninle tanıştıracağım. Şimdi evine git ve dinlen. Sonra gerektiğinde yine konuşuruz."

Sonraki günlerde hızla iyileşmeye başladı. Neşesi yerine geldi, işteki verimi arttı. Şefle arada bir görüşüyorlar fakat tiksinmekten hiç söz etmiyorlardı. Ona bakan bu gözlerden birşeysaklaması gerekmemesi onu çok rahatlatıyordu. Sanki yalnızlıktan kurtulmuş,bir arkadaş edinmişti. Ama yo, şefle akran değillerdi, o ne de olsa onun şefiydi. Arkadaştan çok sanki anlayışlı bir baba bulmuş gibiydi.

Aylar sonra bir gün şef "Seni diğerleriyle tanıştıracağım" dedi. "Ama daha önce sana söylemediğim birkaç şeyi sana söylemeliyim" Merak ve sabırsızlıkla şefi dinliyordu. "Bizim durumumuzun değişmez olmadığını biliyor muydun?" Anlamaz gözlerle şefe baktı. "Yani tiksintimizin tedavi edilebilir olduğunu?" Şimdi şefe diktiği gözlerinde tedirginlik ve endişe vardı. "Daha doğrusu senin tiksintin diyelim, çünkü ben aslında daha önce seni tanıştıracağım bu kişilerce tedavi edilmiş durumdayım." Dehşetle haykırdı "Beni kandırdınız!.. Beni kandırdınız!.. Bana benim gibi biriymişsiniz, Beni anlıyromuşsunuz gibi yaklaştınız!.. En özel duygularımı düşüncelerimi öğrendiniz!.. Tüm yaşantıma hakim oldunuz!.. Ve meğer ki onlardan biriymişsiniz!.. Ve bana onlara katılmak gibi zehirli bir teklifle gelerek hakim olduğunuz hayatımı tekrar yere çalıyorsunuz!.. Size güvenmiştim!..." Şef sakindi "Biz ve onlar aynımının yapay olduğunu farketmiyor musun? Eğer bokçulluk ameliyatın başarısız olmasaydı bu ayrımın asla var olmayacağının farkında değil misin? Zaten aslında olması gereken öylesi değil miydi? Çektiğin tüm acı bu böyle olmadığı için değil mi? Aslında hep özlemini çektiğin şeyi şimdi niye reddedesin?.." O, aldatılmışlık, hırs ve kinden hiçbirşeyi duymaz olmuştu. "Beni aldattınız!.. Beni aldattınız!.." Kapıyı çarpıp çıktı, hızla uzaklaştı.

Bir daha işe gitmedi. İzleyen günlerde terkrar büyük bir bunalıma düştü. Günler boyu evde ağlayıp,şefe ve kaderine küfürler yağdırdı. Fakat aradan yeterince uzun bir zaman geçip öfkesi ve kini soğuyunca aslın da çaresiz bir noktada bulunduğunu farketti. Yalnız, işsiz ve güçsüzdü. Üstelik şef söylediklerinde sonuna kadar haklıydı. Hep özlemini çektiği şey onlar gibi huzurlu ve keyifli olabilmekti. Onların yanında tedirgin olmamaktı. Yani onlardan biri olmaktı...

İşten ayrıldıktan yaklaşık yedi ay sonra fabrikaya, şefe gitti. Eğer çağrısı hâlâ geçerliyse tedavi olmak istediğini söyledi. Şef sanki aralarında hiçbir tartışma olmamış gibi sakin ve güvenliydi. Ona bir adres ve diğerleriyle buluşmak için ertesi güne randevu verdi.

Ertesi gün adrese gittiğinde onu şef karşıladı. Bir odaya girdiler. Şef masaya, o da karşısındaki koltuğa oturdu. Şef bir süre onun diğerlerini soran sabırsız bakışlarını izledi. Sonra konuştu. "Diğerleri yok. Sadece ben varım. Senin yüzündeki o mülayim maskeyi gören benim. Yumurta bokunu oraya yollayan, senin göreceğin şekilde tiksinen ve seni buraya, bu tedavi noktasına taşıyan benim. Seni bok devrimi adına tedavi edecek olan da benim. Tedavin ne bir ameliyat, ne bir ilaç. Tedavin sadece bilmediğin bir gerçeği öğrenmen. O gerçek ise şu: Boktan herkes tiksinir. Evet, bu kadar basit, boktan her insan senin kadar tiksinir. Bokçulluk ameliyatı diye birşey yoktur, sadece çocukların kafa derilerine açılan zararsız bir delik.. Herkes boktan senin gibi tiksinir ve tıpkı senin gibi kendisi tiksindiği halde herkesin boku pek sevdiğini görür. Senden tek farkları ise bunu dert etmemeleri. İşte bu, bok devrimini kalıcı kılıp bok uygarlığının devamını sağlayan şeydir. Bu senin tedavinin de amacı. Senin bunu dert etmemeni sağlamak. Ve artık boktan tiksinmenin ve bu sırrı saklamanın hiçte sana özgü olmadığını ve seni özel yapmadığını bilmen sanırım bunu sağlıyacaktır..."

Fabrikadaki işine kaldığı yerden tekrar başladı. Yine bokları mıncıklayıp sınıflandırıyor, yine öğle tatillerinde insanlardan uzak duruyordu. Yüzünde yine eskisi gibi sabit bir ifade vardı. Ama bu, içindeki coşkuları bastıran o mülayimlik maskesi değildi. Bu samimi bir ifadeydi, vazgeçişin ve yenilgiyi kabullenmenin hissizleştirip ölgünleştirdiği cansız ruhunun ifadesi...

-SON-

CİHANGİR'DE BİR EV...

OKY

YA HAYIR KIZIM YAA ÖYLE DENEK İSTEMİYORUM YENİ BİR HAYATA BAŞLIYCAM DERKEN HERŞEYİ DEĞİŞTİRMEYİ KASTETMİYORUM...
ARTIK ORTAMLARA TAKILMIYCAN YANİ...
TAKILMIYCAM ABİ TAKILMIYCAM AFEDERSİN AMA HERKEZ BİRBİRİNİ NASIL SKRIM, HEP BUNUN HESABINI YAPIYO...
EEE...
TIK.. TIK.. TIK..

EESİ, YETER ARTIK DİYORUM ANLIYOMUSUN? KENDİME YENİ BİR İŞ, YENİ DÜZENLİ ARKADAŞLAR BULACAĞIM...HERŞEY NET OLMALI ŞEKER ANLIYOMUSUN NET OLMALI...
SIGARAYI DA BIRAKTIN DİMİ SEN?..
BIRAKTIM ABİ... İÇKİ DE İÇMİYORUM ARTIK... SAÇMASAPAN TÜM ZEVKLERDEN YAVAŞ YAVAŞ ARINDIRIYORUM KENDİMİ...
FIT FIT

SİGARAYI BIRAKMAK ÇOK SAÇMA GELİYO BANA... CANIN ÇEKİNCE NAAPIYOSUN PEKİ?..
ÜSTÜNE GİDİYORUM ABİ...NEFSİNE GALİP GELMENİN TADI SİGARANIN TADINDAN DAHA ÖNEMLİ BENİM İÇİN ANLIYO MUSUNUZ
OHOOO...ŞEKER..SEN HALA BURDA MISIN YA... BURDA YAŞIYOSUN GALİBA ARTIK...
YA ÖMER ABİ HERGÜN HERGÜN AYNI MUHABBET YETER ARTIK AMA YAA!..
HAH! AL İŞTE SAĞLIKSIZ BİR İNSAN ÖRNEĞİ...SABAH SABAH HİÇ BİŞEY YEMEDEN SK GİBİ SİGARA YAKMIŞ...
BANA MI DİYON LAN?..
TIK.. TIK..

SANA DİYO ÖMER ABİ, BENLE UĞRAŞ ÇAANA ONLA UĞRAŞ İŞTE...O DA HERGÜN GELİYO...
YA OĞLUM YAZIK DİİL Mİ ABİ CİĞERLERİNE... SABAH SABAH BİŞİY YEMEDEN HEMEN SİGARA İÇİYOSUNUZ YAA...
SANA NE LAN MCIKAZLI!.. SANA GİREN ÇIKAN MI VAR...
ÖMER KABALAŞMA LÜTFEN!
ÖMER ABİ TURGUT ARTIK HAYATINI YENİLEMEYE KARAR VERMİŞ HİHİHİ
HADİ YAA...

...ARTIK SAÇMA SAPAN İNSANLARLA ARKADAŞLIK YAPMIYCAKMIŞ...HİHİHİHİ...
ÖYLE MİİLAN...SENİNDE YENİ KARARLAR ALMADIIN BİR GÜN YOK KİİMNA KOYİM!..
CİDDİYİM OĞLUM BU SEFER...SAÇMALIKLARINIZLA MUHATAP OLMUYORUM ARTIK...
AY...AY... GÜTÜM NOOLDU LAN MANİTAMI TERKETTİ... BÖYLE TRİBE GİRDİN YİNE...
DUY MUYORUM SENİ...

AYY MMMHH... AYYYY... M..MUHİTTİN ÇOK GÜZEEL... HİYAAAHH... DEVAM ET AHH...ORASI ORASI İŞTE! IAAHHH...
?!?

GARÇ GARÇ GARÇ KLANK GARÇ GURÇ... GAAAAH...
HİYAAH...UAHHH... MMMH...UHHH İYAHHH!..
NOLUYO LAN?!..
HİHİHİ...SABAH MUHİTTİN TATİLDEN GELDİ ÖMER ABİ HEMDE ÇOK GÜZEL BİR KIZLA GELDİ...
HAİL BİR DE BUNU ANLAMIYORUM ABİ BİR KIZ BAŞKA BİR KIZA GÜZEL DEDİNDE BİŞEY OLMUYO DA BİZ SÜERKEK GÜZEL DESEK HEMEN İPNE OLUYORUZ...
HİHİHİ... PEKİ ÖMER ABİ GÜZEL MI SENCE?
SEKEEER

EE...MUHİTTİN TATİLDEN DÖNDÜYSE SEN NERDE YATIYCAN ARTIK...
YA ÖMER ABİ YETER YAA LÜTFEN UĞRAŞMA ARTIK BENLE... İSTEMİYOŞAN AÇIK AÇIK SÖYLE GELMİİM BİR DAA...
YADUR KIZIM HAYRET BİŞİY YA...MUHİTTİNİN ODADA YATMIYOMUYDUN ABİ SENİ?..
EVET MUHİTTİN ABİ, ORDA KALABİLCEEMİ KENDİ SÖYLEDİ...
TAMAM KIZIM ONU DİYOM BEN DE HERİF TATİLDEN DÖNMÜŞ...NARCANİ SORUYORUZ İŞTE... CELALLENME HEMEN...

KLİNG LONG KLİNG LONG!..
AY TAMAM ABİ TAMAM GİDİYORUM BUGÜN OFF!..
ALLA...ALLA... ALLA...ALLAA...
YA ŞEKER BAKSANA BİŞİ SORCAM.
NEEY?
TIK.. TIK.. TIK...

SENİN MUHİTTİNLE BİR DURUMUN YOK MU ABİ? YANINDA KIZ FALAN VAR DİYOSUNUZ RAATSIZ OLMUYOMUSUN BUNDAN?..
ÖFF TURGUT, ELLİ KERE SORDUN BU SORUYU YAA... BAK BENİM NE MUHİTTİN'LE NEDE BİR BAŞKASIYLA HİÇ BİR DURUMUM YOK TAMAM MI YETER ARTIK!..
HADİ YAA...NE BİLİİM KIZIM, DIŞARDAN ÖYLE GÖRÜNÜYO...
TURGUT! KİTABUM OKUNABİLİR MİYİM?..
BUSKIN

BU NE OĞLUM ACAİP SESLER ÇIKARIYO...
BUKELEMUN ABİ SÜPER BİŞİY... ADINI ÇAKIR KOYDUM...
NİYE ÖYLE SES ÇIKARIYO?..
KORKUTMAYA ÇALIŞIYO...
YAY MCIK!

AÇSANA OĞLUM KUTUYU NASI BİŞİY GÖRELİM ŞUNU!..
DUR ABİ. KORKTU HAYVAN. SABAHTAN BERİ YAA... KENDİNE GELSİN BİRAZ...HER GÖREN MINCIKLIYO TRİBE GİRDİ HERİF...
AA... ALPAY HİHİHİHİHİ YAŞASIN... AKREP!..AKREBİ GETİRDİN MİİM?..
AKREPMİİZ !YYY!.. ŞAKA YAPIYOSUNUZ DİMİİ?..
BUKELEMUN GETİRDİM.
GÖRHH... GÖRHH...
BİPİLİŞ

AY İNANAMIYORUM BAKIYIM! AAA!
AAA...AAAA! BU NE LAN?.. HİHİHİHİ!
HİŞ OĞLUM KAÇMAZ DİMİ UĞRAŞMAYALIM ŞİMDİ SABAH SABAH...

AYY... ÇOK GÜZEL YAAA... ADI NE?..
GHRR GHH...
ÇAKIR!.. HİŞ ÇAKIR NERABA DE BAKIYM!..
AA NE ACAİP ANLIYOMU SENİ!..

YOK BE OĞLUM SİZİ KORKUTMAK İÇİN ÖYLE SES ÇIKARIYO...
AHH CANIIIM ÇOK ŞEKER...
PARMAK UZATSAK ISIRIR MI LAN?
BİŞEY YAPMAZ AMA KORKUYO... ÖYLE YAPINCA...
AY ALPAY DOKUNABİLİR MİYİM LÜTFEEN...
GHRRR...
ÇAKIIR MUÇ MUÇ!..
TIK.. TIK.. TIK..

NE MUC MUÇ MINA KOYİİM NOLUYO...KÖPEK SEVİYOSUN GALİBA...
AAA!..ŞURAYA BAKIN GÖZLERİ NE BİÇİM DÖNÜYO... AHAHAHA...
...MINA KOYİİM NE ACAİP ŞEY BU YAA ALLA ALLA!..
NIÇ NIÇ NIÇ...
GHRR...
AA KORKUTMAYA ÇALIŞTI BENİ HİHİHİ!..
?!?
TIK.. TIK..

?!?
AY CANIM YA... KORKUYOOO AY ALPAY KORKUYO BULU...
BİŞİY OLMAZ BİŞİY OLMAZ! EHEHEHEHE!
ABİ, BUNU ŞİMDİ NEYİN ÜSTÜNE KOYARSAN ONUN RENGİNİ ALIYO DİYİ PEZEVENK!
GRHH HHH...
KAYBOLUYO ABİ... Bİ KERESİNDE KOLTUĞUN ÜSTÜNE KOYDUK, HERİF RESMEN YOK OLDU...
ADİ YAA...
AY BEN DE İSTİYOOOM BUNDAAAN!
ZINK!

GARÇ GARÇ!.. KLANK... DRANG... GARÇ GURÇ... AHI.. AHI.. AHH... UFF... MMH.. MUHİTTİN... AYY...
?
?!?
FIUP!

HİHİHİHİ GALİBA MUHİTTİN ABİ İKİNCİ POSTAYI GİDİYO...
YUH BE KARDEŞİM AYIP DİYE BİŞİY VAR LAN!..
OHAA BEE!.. SABAH SABAH NE BU YAA...
AHI!..
FIUP!
FIUP.
AA... BATU BURDAYMIŞ!
BATU MU? A... HİŞŞ BATU HOOP!
AH!
IKH

HEYOOO BATU DUYMUYOMUSUN OĞLUUM HİJOOP!..
?!?

NE MINA KOYİM NE DUYUYORUM N'OLDU?..
OĞLUM ŞU MUHİTTİN İPNESİNE SÖYLE SESSİZ OLSUN BİRAZ GELİR GELMEZ NE LAN BU! FİTİL ETTİ HERİF BENİ YA...
SEN SÖYLESENE OĞLUM...

KLİNG LONG KLİNG LONG
HAYDA SABAH SABAH NOLUYO ABİ BU KAPIYA... HİŞŞ BATU SÖYLE SEN DE ABİ HERİFE SAÇMALIYO ARTIK... BEN GİDERSEM GİRİŞİCEM ŞİMPİ PİÇE!..
GİRİŞ MINA KOYİM BANA NE... AAA!.. BU NE LAN... ASKTİR! BU NE OĞLUM?..
BUKELEMUN AHH... ABİ UZATMA ELİNİ KORKUYO!
GRHH...
ANANI...
HİHİHİ!
TIK-TIK-TIK

HAY MINA KODUMUN HAYVANI ÖDÜMÜ KOPARTTI YA...
AYY ANA BATU ABİ ÇOK ŞİRİYİN!
ŞEKER LÜTFEN ELİNİ SÜRME KORKUYO...
OHOO BU NE ABİ!.. DAHA YOK MUYDU. SABAH SABAH BOK MU VAR GELİYOSUNUZ SIKTIMIN EVİNE YAA...
ÖF ÖMER GEÇİYODUK UĞRADIK İŞTE... YİNE TERSTEN KALKTIN GALİBA...
ÖMER YİNE TERSTEN KALKMIŞ DİMİ?..
GRHH...

GARÇ GARÇ GARÇ... UH... UHH MMHH.. AHH... AAAY... AYYY... AYYY... AYYY... AYY...
ÇÜŞ BE ÇÜŞŞ... OHAA!
AA... MUHİTTİN DÖNDÜ MÜ TATİLDEN?
NAPIYO LAN KARIYA BU ALLA ALLA...

UFF.. UFF.. AHH AYY... MMM... MUHİTTİN... AH EVET... EVEET AHHH EVEEET!
BATU, ÇABUK ŞU HERİFE BİŞİY SÖYLE SKİCEM ŞİMDİ BAK...
AAA ERSERLE DOKTOR GELMİİİŞ!..
MERABA.
SELAM.
BAKIN BAKIN BURDA NE VAR.
NEY
GIRI.

UFF... EVET UFF... AHH EVET İŞTE ORASI... AHH... AHHHH...
HADİSENE OĞLUM DELİRTME BENİ... GİDİP GİRİŞİCEM ŞİMDİ HERİFE... O OLCAK...
YANINDAKİ KIZ KIM PELİN MİŞ?..
YOK OĞLUM DİİL PELİN... TANIMIYOZ TATİLDEN GETİRMİŞ GALİBA...
ADİ YAA...
AA BU NEE LAN?
BUKALEMUN AHH ABİ UZATMA ELİNİ!
GRHH...

MINA KOYİM BU KADAR DA OLMAZ Kİ YAA... HERİF GELİR GELMEZ BAŞLADI YİNE ZKİŞE!..
TAAM LAN TAAM SAKİN OL GİDİP SÖYLÜYORUM ŞİMDİ... AMMA BÜYÜTTÜN SEN DE!
AHH... IMH GARÇ GARÇ GURÇ...
ERSER LÜTFEN ELİNLE DOKUNMA!
GRHH
AACOK ENTERESAN Bİ HAYVAN...
TIK-TIK-

AA... ASKTİİR SAAT ON OLMUŞ MINA KOYİM KAÇIRDIK HABERLERİ!..
NAAPCAN OĞLUM HABERLERİ?
ABİ SAVAŞ DURUMU NOOLDU ONU BAKICAM... TELEVİZYON NERDE?..
TELEVİZYON MUHİTTİN'İN ODASINDA... NEYİNE BAKICAM ABİ HEP AYNI ŞEYLER İŞTE...
DUYARSIZSINIZ ABİ HEPİNİZ DUYARSIZSINIZ!
FITI..
FITI..
FITI...

TURGUT SKİCEM ŞİMDİ ELİNİ AYANI HA!.. FITI FITI NOLUYO?..
ABİ DÜNYADA NELER OLUYO SKİNİZDE DİİL YAA... ÇEKİL ABİ TELEVİZYONA BAKICAM BEN!..
LAN OĞLUM DUR! ALLA ALLA NAPIYOSUN?!..
SİZİN GİBİ DUYARSIZ DİİLİM LAN BEN...
LAN DUR!..
FITI..
FITI..
FITI..
FITI
FITI

KIZIM YETER İLİİMİ KURUTTUN YAA... YORULDUM ARTIK...
MUHİTTİN LÜTFEN BEN DE GELMEK İSTİYORUM N'OLUR BANA HAYVAN GİBİ DAVRAN!..
YORULDUM ABİ ANNAMIYOMUSUN!
?
HİŞŞ ALPAY KALDIR ABİ ŞU HAYVANI SEN DE!
AY NİYE YAAA HAYIR!
TIK TIK TIK

AMA HAKSIZLIK BU... BEN DE YORULMAK İSTİYOM LÜTFEN LÜTFEN MUHİTTİN LÜTFEEN...
YA KIZIM ANLAMIYOMKİ NAAPSAM BİŞİY OLMUYO NAAPMAM LAZIM BİLMİYOM Kİ...
DAHA SERT DAVRAN BEN ÖYLE TAHRİK OLUYOM... BANA HAYVAN GİBİ DAVRAN!
HAYVAN GİBİ!

BEN ÖYLE TAHRİK OLUYOM...
BANA HAYVAN GİBİ DAVRAN!
HAYVAN GİBİ...

HAYVAN GİBİ!
ZINK!

NASI ABİ NASI DUYARSIZIZ... BİZİM DE CANIMIZ SIKILIYO HERALDE OLANLARA...
DEKİ ABİ TAMAM Bİ DAKKA O ZAMAN!
ZUUT!

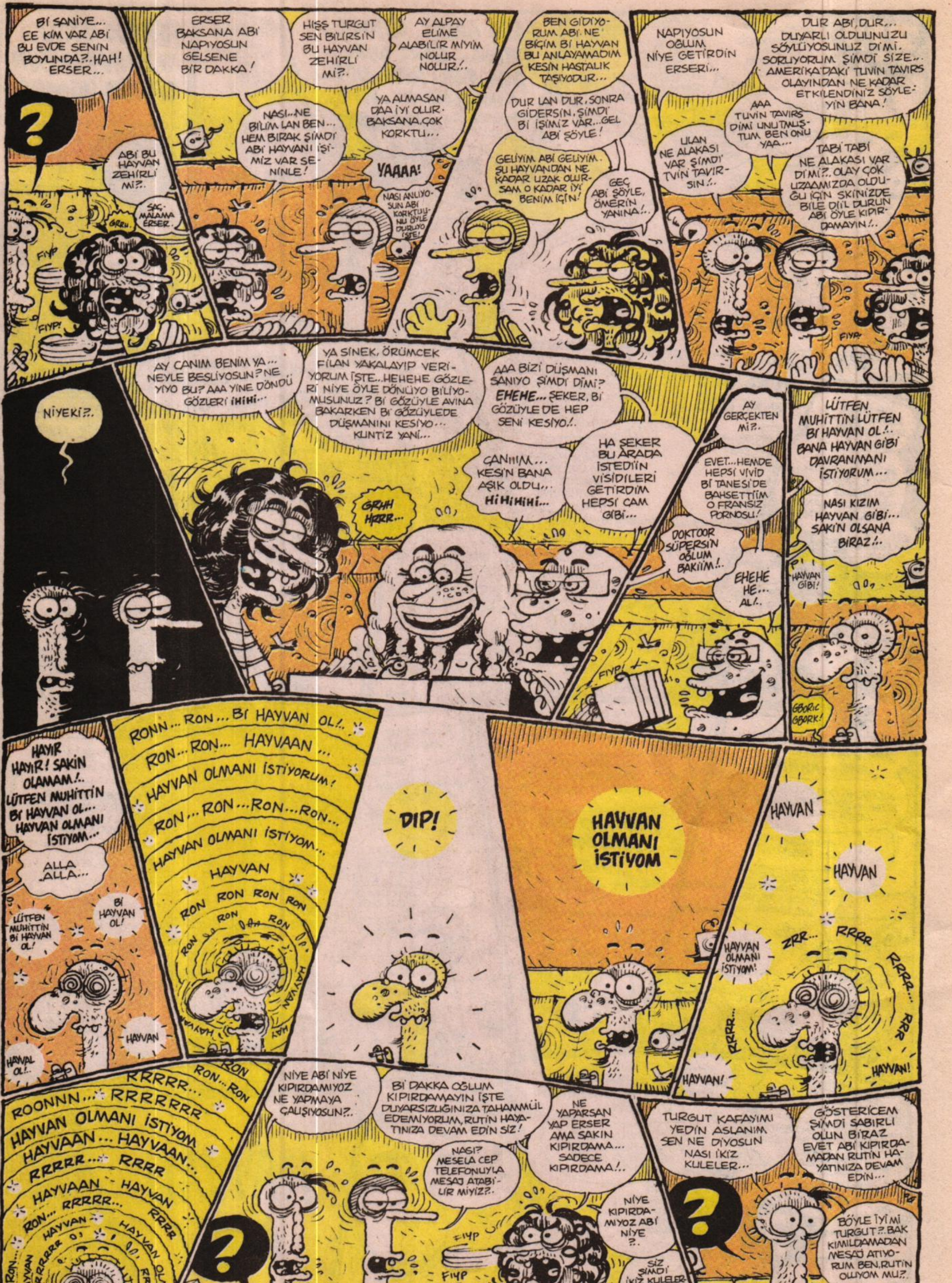
Bİ SANİYE... EE KİM VAR ABİ BU EVDE SENİN BOYUNDA?..HAH! ERSER...
ERSER BAKSANA ABİ NAPIYOSUN GELSENE BİR DAKKA!
HİŞŞ TURGUT SEN BİLİRSİN BU HAYVAN ZEHİRLİ Mİ?
AY ALPAY ELİME ALABİLİR MİYİM NOLUR NOLUR!..
ABİ BU HAYVAN ZEHİRLİ Mİ?..
NASI..NE BİLİM LAN BEN... HEM BIRAK ŞİMDİ ABİ HAYVANI İŞİMİZ VAR SENİNLE!
YA ALMASAN DAA İYİ OLUR. BAKSANA.ÇOK KORKTU...
YAAAA!
BEN GİDİYORUM ABİ. NE BİÇİM Bİ HAYVAN BU ANLAYAMADIM KESİN HASTALIK TAŞIYODUR...
DUR LAN DUR. SONRA GİDERSİN. ŞİMDİ Bİ İŞİMİZ VAR...GEL ABİ ŞÖYLE!
GELİYİM ABİ GELİYİM. ŞU HAYVANDAN NE KADAR UZAK OLURSAM O KADAR İYİ BENİM İÇİN!
GEÇ ABİ ŞÖYLE, ÖMERİN YANINA!..
NAPIYOSUN OĞLUM NİYE GETİRDİN ERSERİ...
DUR ABİ, DUR... DUYARLI OLDUĞUNUZU SÖYLÜYOSUNUZ Dİ Mİ. SORUYORUM ŞİMDİ SİZE.. AMERİKA'DAKİ TUVİN TAVIRS OLAYINDAN NE KADAR ETKİLENDİNİZ SÖYLEYİN BANA!
AAA TUVİN TAVIRS DİMİ UNUTMUŞTUM BEN ONU YAA...
ULAN NE ALAKASI VAR ŞİMDİ TVİN TAVIRSIN!..
TABİ TABİ NE ALAKASI VAR Dİ Mİ?.. OLAY ÇOK UZAAMIZDA OLDUĞU İÇİN SKİNİZDE BİLE DİİL DURUN ABİ ÖYLE KIPIRDAMAYIN!..
AY CANIM BENİM YA... NEYLE BESLİYOSUN? NE YİYO BU? AAA YİNE DÖNDÜ GÖZLERİ İHİHİ...
YA SİNEK, ÖRÜMCEK FİLAN YAKALAYIP VERİYORUM İŞTE...HEHEHE GÖZLERİ NİYE ÖYLE DÖNÜYO BİLİYOMUSUNUZ? Bİ GÖZÜYLE AVINA BAKARKEN Bİ GÖZÜYLEDE DÜŞMANINI KESİYO... KUNTİZ YANİ...
AAA BİZİ DÜŞMANI SANIYO ŞİMDİ DİMİ? EHEHE... ŞEKER, Bİ GÖZÜYLE DE HEP SENİ KESİYO!..
NİYEKİ?..
CANIIM... KESİN BANA AŞIK OLDU... HİHİHİHİ...
HA ŞEKER BU ARADA İSTEDİİN VİSİDİLERİ GETİRDİM HEPSİ CAM GİBİ...
GRHH HRRR...
AY GERÇEKTEN Mİ?..
EVET...HEMDE HEPSİ VİVİD Bİ TANESİ'DE BAHSETTİİM O FRANSIZ PORNOSU!
DOKTOOR SÜPERSİN OĞLUM BAKIIM!..
EHEHE HE... AL!..
LÜTFEN MUHİTTİN LÜTFEN Bİ HAYVAN OL!.. BANA HAYVAN GİBİ DAVRANMANI İSTİYORUM...
NASI KIZIM HAYVAN GİBİ.. SAKİN OLSANA BİRAZ!..
HAYVAN GİBİ!
HAYIR HAYIR! SAKİN OLAMAM!.. LÜTFEN MUHİTTİN Bİ HAYVAN OL... HAYVAN OLMANI İSTİYOM...
ALLA ALLA...
Bİ HAYVAN OL!
LÜTFEN MUHİTTİN Bİ HAYVAN OL!
HAYVAN
RONN... RON... Bİ HAYVAN OL!..
RON...RON... HAYVAAN...
HAYVAN OLMANI İSTİYORUM!
RON... RON... RON... RON...
HAYVAN OLMANI İSTİYOM...
HAYVAN
RON RON RON RON
DIP!
HAYVAN OLMANI İSTİYOM
HAYVAN
HAYVAN
HAYVAN OLMANI İSTİYOM!
ZRR... RRRR
HAYVAN!
NİYE ABİ NİYE KIPIRDAMIYOZ NE YAPMAYA ÇALIŞIYOSUN?..
Bİ DAKKA OĞLUM KIPIRDAMAYIN İŞTE DUYARSIZLIĞINIZA TAHAMMÜL EDEMİYORUM, RUTİN HAYATINIZA DEVAM EDİN SİZ!
NE YAPARSAN YAP ERSER AMA SAKIN KIPIRDAMA... SADECE KIPIRDAMA!..
NASI? MESELA CEP TELEFONUYLA MESAJ ATABİLİR MİYİZ?..
TURGUT KAFAYIMI YEDİN ASLANIM SEN NE DİYOSUN NASI İKİZ KULELER...
GÖSTERİCEM ŞİMDİ SABIRLI OLUN BİRAZ EVET ABİ KIPIRDAMADAN RUTİN HAYATINIZA DEVAM EDİN...
NİYE KIPIRDAMIYOZ ABİ NİYE ?..
SİZ ŞİMDİ İKİZ KULELERSİNİZ. TAAM MI. TVİN TAVIRS.
BÖYLE İYİ Mİ TURGUT?.. BAK KIMILDAMADAN MESAJ ATIYORUM BEN.RUTİN OLUYOM MU?
ROONNN... RRRRRRR...
HAYVAN OLMANI İSTİYOM
HAYVAAN... HAYVAAN...
RRRRR... RRRR
HAYVAAN... HAYVAN
FIYP
FITI... FITI...
TIK... TIK
BIYB BIYB BIYB...

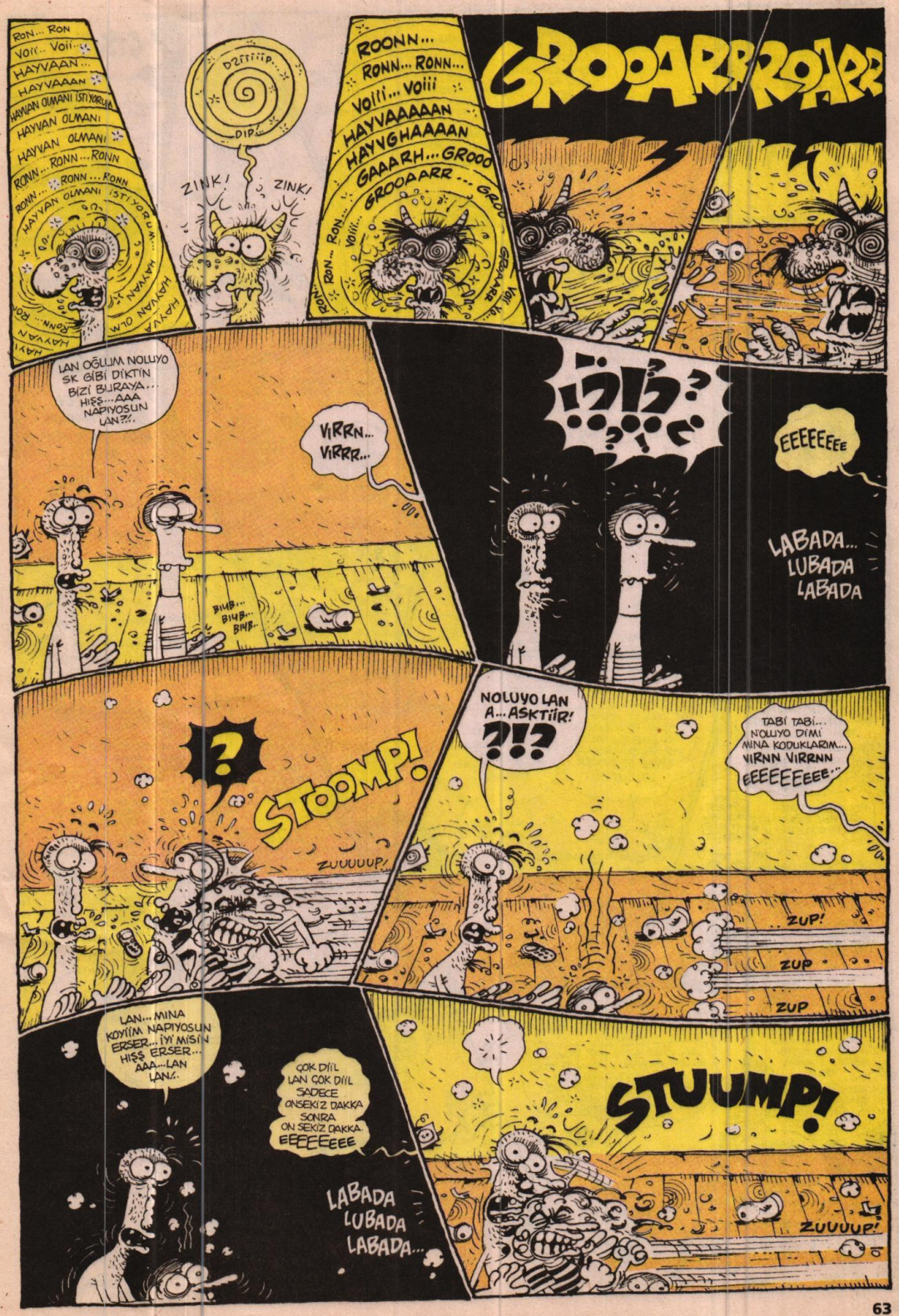
RON... RON
VOII... VOII...
HAYVAAN...
HAYVAAAN
HAYVAN OLMANI İSTİYORUM
HAYVAN OLMANI
HAYVAN OLMANI
RONN... RONN... RONN
RONN... RONN... RONN
HAYVAN OLMANI İSTİYORUM...
DZZZZZIIP...
DIP...
ZINK!
ZINK!
ROONN...
RONN... RONN...
VOIIII... VOIIII
HAYVAAAAAN
HAYVGHAAAAN
GAAARH... GROOO
GROOAARR...
GROOAARR
GROOAARR
LAN OĞLUM NOLUYO SK GİBİ DİKTİN BİZİ BURAYA... HIŞŞ... AAA NAPIYOSUN LAN?!.
VIRRN... VIRRR...
BIUB... BIUB... BIUB...
?!?
EEEEEEEE
LABADA... LUBADA LABADA
?
STOOMP!
ZUUUUP!
NOLUYO LAN A... ASKTİİR!
?!?
TABİ TABİ... NOLUYO DİMİ MINA KODUKLARIM... VIRNN VIRRNN EEEEEEEEE...
ZUP!
ZUP
ZUP
LAN... MINA KOYİİM NAPIYOSUN ERSER... İYİ MİSİN HIŞŞ ERSER... AAA... LAN LAN?.
ÇOK DİİL LAN ÇOK DİİL SADECE ONSEKİZ DAKKA SONRA ON SEKİZ DAKKA. EEEEEEEE
LABADA LUBADA LABADA...
STUUMP!
ZUUUUP!

İŞTE BÖYLE ÇÖKTÜ TVİN TAVİRS ..MİNA KOYDUKLARIM BÖYLE ÇÖKTÜ..
VIRN VIRN...
EEEEEEEEEE!
ZUP!
ZUP!
AY PINAR YETER HADİ YORULDUM BEN... HAYVAN FİLANDA OLMAK İSTEMİYOM ARTIK.. ÇOK KABA BİŞİY...
YAAA... BİLİYODUM İŞTE SEN DE AYNISIN TATİLDE BÖYLE DAVRANMIYODUN BANA...SEN DE AYNISIN!
GRGHHHH... RRR... RORR HÖRN!..
UF TAMAM PINAR TAMAM GEL BURAYA NAPİYM ŞİMDİ SÖYLE HADİ KIZMA...
HAYVAN OL! HAYVAN OL!
AHH... TURGUT SKTİM OĞLUM SENİ! BİTTİN SEN!
AAA NOLUYO LAN ÖMERLE ERSER'E BAKIN!
AAA!..
KIZIM NASI HAYVAN OLİYM! SÖYLE NAZİK NAZİK DİLLİYİM İŞTE OLMAZ MI?.
HAYIR HAYIR! ÖYLE NAZİK ZEVK ALMIYOM BEN! LÜTFEN NOLUR KABA DAVRAN BANA!
RÖHR...
ÇIKIRT!
AA... MUHİTTİN KAPI AÇILDI!..
HAA!
ŞLIP.. FIP.. ŞIP.
ŞLIP.. ŞIP.. ŞIP

AA...BU KİM?! AY MUHİTTİN NAPIYO ÖYLE NİYE TİTRİYO YAAA?.
AA...BATU ASKTİR NAAPIYOSUN ALLA ALLA NOLUYO! KAPIYI ÇALMADAN NE GİRİYOSUN MANYAK MISIN OĞLUM!..
AYY MUHİTTİN NOLUYO?..
EE... AAA ŞEY... EE...ŞEY DEDİ ÖMER EEE AAAA!
KORKMA KIZIM BİŞİY YOK SAKİL OL... HİŞŞ BATU İYİ MİSİN ABİ...
AY MUHİTTİN SÖYLEDİYİMİZ HERŞEYİ DUYDU BUU!
VOI RON RON RON... VOII
YA KIZIM NEYİ DUYDU?.. BİR SAKİN OLSANA YOK BİŞİY DİYOZ İŞTE SANA!
VOII... VOII RON RON
DUYDU BİZİ İŞTE DUYDU. NE BİÇİM ARKADAŞLARIN VAR NEFRET EDİYOM SENDEN REZİL OLDUM!..
KIZIM BİR DUR DA, ŞU HERİF NİYE GELMİŞ ONU ANLIYALIM YAA!..
VOI
EEE ÖMER DEDİ. ŞESSİZ DEDİ. EEE ZKNESİN DEDİ...
BATU HEEV BATU!.. NAPIYOSUN? HİŞŞ DUYMUYOMUSUN OĞLUM?!..
HAAA... ASKTİİR. NOLUYO LAN!..
REZİL OLDUM AZINA SÇIYM. REZİL OLDUM... DUYDU İŞTE SÖYLEDİYİM HERŞEYİ DUYDU!..

AH!.. MİNA KOYM KIRDI OMUZUNNU HERİF YAA... UF!.. HİŞŞ ERSER SEN İYİ MİSİN?
ABİ MAHVOLDUM BEN YAA...OMUZUM ÇATLADI YAA GİDİYOM BEN... AHH!
NOLUYO ABİ ORDA YAA!..YİNE TOZUTTU BU HERİFLER!..
AY AMAN BOŞVER ŞİMDİ YAA KAYIT MI BU VİSİDİLER?..
AAA...YERDE NAPIYOSUNUZ ÖYLE YA... TURGUTA NE OLDU ABİ ÖYLE DELİ GİBİ KOŞARAK GİTTİ EVDEN...
ONUN ..TÜNÜ SKYM BEN BİR DAA BU EVE BUNALIM TİP GELMİYCEK LAN!.. KİMSE GELMİYCEK LAN BU EVE!..
AA ÇOK KÖTÜ GÖRÜNÜYOSUNUZ LAN... SKTİİR KAVGA FİLAN MI ETTİNİZ?..
ABİ MAHVOLDUM BEN YAA!..
AAA... AA...
KAYIT OLUR MU ABİ.. HEPSİ ORJİNAL BUNLARIN!..
OF DOKTOR SÜPERSİN YA RİSPEKT YANİ!
AAA PUŞKİN'İN GÜNCESİNİ MI OKUYOSUN. HİHİHİ BU PORNOGRAFİK BİR KİTAPMIŞ DOORU MU?..
AY SAÇMALARSIN! NE ALAKASI VAR ADAMIN GÜNLÜĞÜ İŞTE. GÜNLÜK TUTMUŞ!
PASO ZKİŞ VARMIŞ AMA...
AY ADAM NAAPSIN CANIM HERGÜN ZKİŞİYOSA... TUTMASIN MI YANİ GÜNLÜK!..
HİŞŞ BATU. SAÇMALAMA HADİ! BU ARADA BEN TATİLDEYKEN ODANINDA MİNA KOYMUŞSUNUZ YANİ?
HADİ LAN MCIK!.. ŞEKER KALIYODU BURDA, SEN DEMİŞSİN KIZA KAL DİYE ONA SÖYLESENE!..
ŞEKER KİM MUHİTTİN ?..
YA KIZIM DUYSU DİYE BİR KIZ İŞTE KENDİNİ ŞEKER DİYE TANITIYO HERKEZE!
?
TIK.. TIK..

İYİ TAMAMDA SEN NİYE HEP BU TÜR KONULARLA İLGİLENİYOSUN ONU MERAK EDİYOM BEN!
AY NAPİİM PORNOGRAFİ TARİNE ÖZEL BİR İLGİM VAR BENİM. ÇOK İLGİNÇ ŞEYLER VAR...
?
HAKLISIN BUGÜ NAYTS FİLMİ BU KONUYU İŞLİYODU. BENDE DİVİDİSİ VAR İSTER MİSİN?
AYY ŞU HERİFİN FOTORAFINA BAK ELLERİ KOCAMAN KESİN ACAYİP ALETİ VARDIR BUNUN. HİHİHİ...
AA...ÖYLE BİŞİY VAR DİMİ ELLERİ BÜYÜK OLANIN ŞEYİDE BÜYÜK OLUYODU... HEHEHE... ŞEYİ BİLİYOMUSUN DEKİ... KIZLARLA ERKEKLERİN PARMAK UZUNLUKLARI FARKLI AYNI DİL!..
AYY NAŞII?
YA BAK, UZAT ELİNİ... HAH KIZLARDA İŞARET PARMAĞI YÜZÜK PARMAĞINDAN DAA UZUN... AMA ERKEKLERİN YÜZÜK PARMAA İŞARET PARMAĞINDAN DAHA UZUN.
BAKIMM AAAA!
HEHEHEE NE İLGİNÇ DİMİ?..
AA...ÇOK SAÇMA OLUR MU CANIM... HERKESDE BÖYLE Mİ BU?..
HERKEZDE BÖYLE ABİ...
AAA!
?!?
LOREL

OF OLUR MU ÖYLE SAÇMA ŞEY YA... BÖYLE BİŞİY VAR VE BEN BU YAŞIMA KADAR BUNU DUYMUYUŞAM YANI!..

KIZIM EKMEK ÇARPSIN BAK. İNANMIYOSAN ÇAAR ÇOCUKLARI BAK ELLERİNE!..

..HAH BATU ABİ BATU ABİ BAKSANA Bİ...

YA BATU ABİ, ŞU ELİNİ Bİ SANİYE UZATABİLİR MİSİN, DOKTOR İLGİNÇ BİŞİ ANNATTI DA...AAA... HAKKATEN YAA...

AY DOKTOR DOORU SÖYLİYOSUN BATU ABİNİN DE YÜZÜK PARMAA UZUN!..

SÖYLİYOZ KIZIM İŞTE!..

MINA...KOYIM O HERİF Bİ DAA BU EVE GİRMİYCEK ZATEN SKICEM ARTIK BU ZART ZURT GELENLERİ!..

MAHVOLDUM BEN YAA!

AY ÇOK GÜZEL. HİHİ ÖMER ABİ ÖMER ABİ...

?!?

ÖMER ABİ ŞU ELİNİ BİRAZ UZATABİLİR MİSİN... BİŞİYE BAKICAM... HiHiHi... ÇOK GÜZEL BİŞİY...

KIZIM HADİ HADİ SEN DE EVİNE GİT ARTIK! BAK TERSTEN KALKMISIM BEN BUGÜN!..

AYY ÖMER ABİ UZATSANA ŞU ELİNİ YAA LÜTFEEN...

UZATSANA OĞLUM ELİNİ!..

NE MINA KOYIM NOLUYO, AL!..

AAAA.. DOKTOR BAK ÖMER'İN İŞARET PARMAĞI UZUN. KANDIRDIN BİZİ!..

NASIL OLUR AAA! ÖMER'İN ELİ KIZ ELİ GİBİ İNANMIYORUM!..

NASI LAN?

OĞLUM İLK DEFA İŞARET PARMAĞI YÜZÜK PARMAĞINDAN UZUN BİRİNİ GÖRÜYOM AAA!

AAA ÖMER!.. HACI, KIZ ELİ VARMIŞ SENDE!..

LAN MANYAK MISINIZ NESİNİZ SKTİRİN GİDİN SİNİRİM ZATEN TEPEMDE!..

HİŞ BATU BUGÜNDEN TEZİ YOK BU EVE ÖYLE HERKEZ GELİP GİTMİYCEK ANLIYO MUSUN? GELMİYCEK ANLIYO MUSUN... HELE O MINA TURGUT'UNU BU EVDE BİR DAA GÖRÜRSEM VAR YA, ONU EVE ALANI DA ZKERİM...

TURGUT. ÇOK ENTERESAN BİR TİP ÇOK ENTERESAN!

LAN BİR SUS! EVE O GELMİYCEK BU GELMİYCEK NOLUYO!.. KIZ ELİN VAR BİR KERE SENİN... KIZSIN SEN!..

HAY ZKİCEM. MUHABBETİNİZİ ŞİMDİ HA... NE LAN BU KIZ ELİMİZ ELİ...

HiHiHi ÖMER ABİ ÇOK KIZDI!

VAY BE RESMEN HERİFİN BAŞ PARMAĞI DAHA UZUN!..

HİHİHİ

YA KIZIM GÜLME VALLAHİ BAK KIZLAR DIŞINDA İLK DEFA ÖMER'DE GÖRÜYOM BÖYLE BİŞİY!..

PEKİ LAN PEKİ BENİM ELERİMDE BÖYLE. BAKIN! HEP BÖYLE GEZİYOM NE BU?..

AYY BATU ABİ NAPIYOSUN YAA. BANA YAPMIYOSUN DİNİ?..

NE YAPMIYOM KIZIM. ELLERİM BÖYLE BENİM.

BAK BÖYLE YAPINCA, BÖYLE OYNUYOLAR... NE OLUYO BÖYLE OLUNCA AA... NE ACABAZ..

BATU ABİ, SAÇMALAMA. BANA TUTMA ELİNİ YAA! EN GICK OLDULUM HAREKET BAK!..

BAK BAK BÖYLE OYNAYINCA NE ANLAMA GELİYO DOKTOR. SEN BİLİRSİN?

BATU ABİİİİ!..

LAN GİT!

LAN OĞLUM, NOLUYO SORUYOZ İŞTE, BU NE ELİ? BİLİRSİNİZ SİZ...

HAY ZKTİMİNİN EVİ DELİ EDİCEK BENİ YAA... HİŞ ERSER! BEN ÇIKIYOM ABİ GELİYOMUSUN? MINI TÜNÜ ZKYM YAA!..

GRRR!

ÇAKIIR NOLDU OĞLUM. AÇIKTIN MI?..

GELİYOM ABİ GELİYOM. HER AN YENİ BİR SALDIRI OLAĞILIR AH! MAHVOLDUM BEN YAA...

HİŞ ALPAY, GÖTÜR ABİ SEN DE ŞU MINA KÖŞUMUNUN HAYVANINI. BURDAN YAA...

ŞEKER HADİ BİZ DE GİDEUM YA!

HAA... BİR DAKKA ABİ BİR DAKKA... SENİN ADIN DUYGUYMUŞ BU ARADA ŞEKER MEKER AYAANA YEDİN BİZİ AYLARCA BURDA...

HADİ HADİ ŞEKERMİŞ... DUYGU İŞTE ADIN... MUHİTTİN SÖYLEDİ. KARIZMA SIFIR YANI... GÖSTER ABİ NÜFUS KAADINI!..

TAAM KIZIM SEN BANA ABİ DEME BEN DE DUYGU DEMİİM ORAYT!

AA... NE DİYOSUN SEN YA. KİM SÖYLEDİ ABİ BUNU... SAÇMALAMA ŞEKER BENİM ADIM... BATU ABİ, BAK YAPMA ARTIK!..

BATU ABİ SAÇMALAMA ARTIK YETER...

EEEEH YETER BE AZINIZA SGIIM HEPİNİZİN... GİDİYOM BEN!

AA N'OLUYO KIZ?

SKTİR BEE!..

TIK TIK TIK

LİLAN HAKLI İŞTE KIZ... NE TERBİYESİZ ADAMSIN YA... BU KADAR OLMAZ Kİ ABİ, BEN DE GİDİYOM. TADI KAÇTI BURANIN!..

AA. DOKTOR SEN NE TRİBE GİRİYON LAN?

GİDİYOM ABİ GİDİYOM BEN DE NE LAN BU ALLA ALLA.

HAYDAA!

HİŞŞ ŞEKER. TAAM KIZIM NAPIYOSUN HIÇ SAKADAN ANLAMIYOSUN SEN DE HAA...

BATU ABİ GELME YANIMA!..

BAK BU EVDEN GİDİYORUM... BİR DAHA BUNU ZOR GÖRÜRSÜN... GÖZLERİNİ İYİ AÇTA, NELER KAÇIRDIĞINI İYİ GÖR! AL!

ASKTTİR NAPIYON LAN!

FIYP!

FIRT!

TIK TIK

DIP!

ANANI! NOLUYO...

AAAA ELEKTRİKLER GİTTİ!..

?!?

PAUSE

okyoky@lombak.com

BAHTSIZ BEDEVİ

ALİCAN KIRMIZI

Bahtsızlıkla kerizliği birbirine karıştırmayalım arkadaşlar. Bahtsızlık doğuştan var olan yıldız sönüklüğüdür. Kerizlik ise herkesin bildiği gibi kerizliktir... Bir insanın başına kerizliğinden dolayı kötü şeyler gelmesi gayet normaldir... şöyle bir örnekle bunu daha iyi anlayabiliriz... Ormanda spor olsun diye koşan biri bir takım adamların tecavüzüne uğrarsa bu bahtsızlıktır. Ama ormanda jartiyerli çorap giyip dantelli sütyen takıp, yüksek topuklu kırmızı ayakkabı giyerek gezinen biri tecavüze uğrarsa o kişiye bahtsız diyebilir miyiz?... Diyemeyiz elbette...

(((Bir dönem Mc Donalts'dan tazminat koparabilmek için her Allahın günü Mc Donalts'a gidip kayıp düşmeye çalışıyordum... Ama nafile... Yerleri paspasla nasıl da kupkuru siliyorlarsa bir türlü kayıp düşmüyordum... Fakat bir gün talihim yaver gitmişti ve kayıp düşmüştüm... Ama bu sefer de pantolonumun ağı yırtılıp, arasından benim çük görünüyordu...

(((İki yıl kadar önce kirası çok uygun, şahane manzaralı bir ev bulmuştum ama üç sonra taşınmak zorunda kalmıştım... Çünkü Adresi şöyleydi... Külliye-i hafızı kütüpler Caddesi. Tamburacı Tahsin Kekreme efendi sokağı. Necmettin Alp Tagasagun Sitesi...

(((Geçen sene bir manitayla eve gitmiştik... Pul koleksiyonu hesaabı... Ortam uygundu... Biralar, çerezler filan derken tam icraate geçiyorduk ki üst kattaki eşşoğleşşeğin flüt sesi duyulmaya başladı... Mini mini bir kuş bitiyordu arkasından Pazara gidelim bir tavuk alalım başlıyordu... Orda bir köy var uzakta bitiyordu arkasından Bak postacı geliyor başlıyordu... Biz tam yedi cüceyiz filan derken olmadı...olamadı... olamazdı da... (İnanmayan deneyebilir...)

(((Geçtiğimiz hafta gece eve dönerken cep telefonumda son iki kontür kalmıştı... Hıyarın biri mesajla manitalardan birini görüp görmediğimi sorunca ben de son iki kontürümü ona yanıt mesajı olarak harcadıktan sonra benzinim bitti ve yolda kaldım...Birilerini arayıp yardım isteyemedim. Yki buçuk saat boyunca eve doğru yürürken o arkadaşa ve manitasına ettiğim küfürler ortalama olarak bir futbol fanatiğinin bir sezon boyunca edeceği küfüre eşittir tahmin ediyorum...

Bahtsız Okurlar...

))) Bir gün bir taksinin ön koltuğuna oturmuştum.... Taksinin dikiz aynasına asılı olan CD ani bir fren esnasında alnımı kesmişti...
Gönderen: Berkant Yöndere.

))) Yepyeni aldığım bayramlık kunduramı biraz genişletsin diye tamirciye kalıbá vermiştim. Herif kalp krizi geçirip ölmesin mi?... Dükkanı kapattılar. Aylarca açmadılardı...
Gönderen: Birisi birisi...

))) Üç ay yemeden içmeden kesilerek aşık olduğum kız meğer lezbiyenmiş...
Gönderen: Ali Cengiz...

))) Büyük fedakarlıklarla 140 milyona aldığım elbise, ertesi günü başlayan indirimle 65 milyona inmişti...
Gönderen: Gamze Yelenç...

))) Beni bizim muhitte Ramazan aylarında bir gün bile oruç kaçırmayan adam olarak bilirler. Ama aslında pek de öyle değilimdir aslında... Geçen Ramazan'da çaktırmadan bir büfede sosisli yerken " Cadde isimleri her iktidar her belediye döneminde niye değişiyor?..." konulu televizyon haberinde kabak gibi görünmüştüm...
Gönderen: Mustafa Erken...

alican@lombak.com

LOMBAK KERİZLERİ

ORTOPEDİK SIRAYLA

(BAHA) (BÜLO) (JAWS) (LİCAN) (CENGO) (ANDUÇ) (GÖXEL) (IRZA) (MEMO) (ERSO) (ALPİ) (KEYAR)

Evdeki fareli ve döyneli bir kutuda işlerimi boyamış ve onları yuvarlak bir bir plastiğe kaydetmiş olan kişi yani ben, mutlu mesut dergiye ge... O da ne ?.. Köşte ondak karaçlik bir köşede tek başına otırmuş kendikendine depreşiyo...

Rüsvaan Bitti... ada..

Hün..

Hemen duruma müdaale ettim... O kişiye "Neden Terapisi" uyguladım ve iyleştirdim... Yoksa dergi çıkmaz maşallah...

Nicin mutsuzsun ?

Neden yapamıyon?

Neden eksik onlar?

Neden şeyet medin?

Günküşöyle şöyle yapamıyom

Şu bu eksikte ondan...

Günkü zamanında şeyetmedim...

Günkü.. Tamam iyleştim

TİNK..

İyleşip işinin başına dönen Köfte kizi bana hiç bismillah bi sürpriz yaptı... Masasını minibüs şekline sokan BÜLENT'i gösterdi ve dedi ki...

Büstün çok çalışmak tan motoru yaktı... Lombak Kerizlerini sen Giz Faruken..

Mattepede inecek kalmasın.. Düüt..

TNİ..

Oturdum hemen masabaşına Gizmeye başladım ki OKYşilerden OKY gelip masamdaki çiçeği aldı... O çicek benim dedi... Çiçeksiz çalişamıyomuş... Alsın tabi...

Benim bu..

Al o zaman

ZORTS

Lombak'ın yazgan kişisi dergiye Lap-Top getirmiş... Kimse ilgilenmedi.. Hartdiske porno film var deyince hepimiz oraya seyirttik... ALİCAN'ın yanına...

Ohh.. yah.. daşş.. şön..

O kişilerden dişi olan kişi yani ANDAÇ tatile gitmiş.. işlerini çekmecesine bırakmış.. İşleri alırken çekmecesini karıştırdık.. Bir sürü çıplak erkek fotoraflı bulduk ... olsun iyidir...

Ama nin..

Vay.. Vay..

Kişilerden CENGİZ olan kişinin çok açelesi vardı.. Bir dergiye girip Çiziyo zırt dışarı derken gene gelip falan süpermen gibi

DER Gi

ÇIKK..

GİRR..

Bidaaki gelişinde yoldan bi manita kap

Göxel denen kişi heryerde tanıdığı olan kişidir... Bu yolla herkese yardım etmek için didinir durur... Al işte gene didiniyo...

Teleskop

Gümrükte bi arkadaş var uçuza teleskop bulur

Gemi...

Yük gemisinde tanıdık var, şao dolara işte diğin ülkeye götürür..

Bir mola veriyim dedim... Yaktım bi sigara dürbünü alıp balkona çıktım.. Ayın dağlılerine bakim derken.. Denginin en tembel kişisi MEMO'ya rastladım... Espiri düşünürken yürürmüş bu uzaklara.. Bu sefer fena espiri bulacak anlaşılan...

ESP. ESP.

ESP.

O kişilerden en çok tarama yapan kişi olan ERSİN'e yanaştım.. Nası yapıyon o kadar tarama şeklinde muhabbet ossun maksat..

Sorma ya.. Bazen parmağım takılıyo ondakka tıtrıyo bak..

Manitayı delirtirsin sen o parmakla

TRRRR

Akrep, Kerten, bürtü, böcek derken Bukalemuna dönüştü sonunda ALPAY kişi... Neyşinil Ceyografi duymuş çat kapı geldiler belgesel çekecez diye çektilerde

Renk değiştirecene şekil değiştirsene mesela manita ol..

KENAN YARAR kişisi dergiye gelen amatörleri beriki odaya toplayıp konuşuyo ki biz raat raat çalişalım bu tarafta diye...

Bak

Çok çalış çak çiz emi?

E..

Ama bazı amatör kişiler ya merakten ya guruptan ayrılıp bizim çalıştığımız odaya gelip bizi seyrediyolar bazen...

Aaa.. Bak Bahadır..

Bu ne ya.. hayvanat bahçesi gibi..

Bu da OKY galiba

Kişilerimizden en zayıf ve en yaşlımız olan balon kişisi RIZA BEY'da babam balon yaziyo ama bıyıklarıda radar gibi maşallah...

Bıyıklar üst katı gösteriyo... Yukarı manita gelmiş galiba..

Manit..

DURR..

Vayaminö döpoint... Son kareye gelmişim bile... İşi BÜLENT'e göstermeden teslim ediim yoksa kokseptine zıçtım diye minibüsüyle ezer beni...

Al sabuk

Ver

RON.. RON..

Faruken Bayraktare

BİTENZİ...

LOMBAK
LAY LAY ♪ LOM ♪
SABREDELİM ARKADAŞLAR TECAVÜZ YASAĞININ BİTMESİNE DÖRT GÜN KALDI...
ÜFFF... KALÇALARA BAK BEE!.. ÜFF!..
BIKTIM ANUNA KOYIIM SİZİN GİBİ MANYAK BİR AİLENİN AİLE DOKTORU OLMAKTAN! BIKTIM USANDIM! ALLAH KAHRETSİN SİZİ EMİ?!..
GEBE-RESİCE DOMUZ! PALTAYLA KESTİ HER YANIMI!..
DR.
IIĞHH! TAM ZAMANINDA GELDİN DOKTOOOR...
TEOMAN'A DÖRT BİLETİM VAR... GELDİNİZ GELDİNİZ... GELMEDİNİZ, ♪ PARAMPAARÇAA! ♪
ZIRR... ZIRR!
ZIRRR ZIRR
HAH İŞTE!
BAK REŞO BİTSİN ARTIK BU İKİ AŞİRET ARASINDAKİ YASTIK KAVGASI 45 YILDIR YETER ARTIK!
POF POF POF
HAYIR! EN SON SİZDEN BİRİ BİZDEN BİRİNİ YASTIKLAMIŞTIR!..
BOĞAÇAM SENİ OROZBU!..
SİKTİR LAN PUŞT!..

LOMBZAK
ALLAHIM NEDİR BU?! ÇEKTİĞİM OTUZBİRLERDEN BİR SÜRÜ ÇOCUĞUM OLDU!..
BABACIM BANA ÇUKULATA ALSANA!..
POKEMON TASOLARIMI GÖREN OLDU MU?..
SAKLAMBAÇ OYNAYAN VAR MI?..
HIMMM!.. BU SEFER Kİ ÖPMEYLE HALLOLACAK GİBİ DEĞİL...
OOOHHH! ÇOK ZEVKLİYMİŞ DAHA HIZLI KIRBAÇLA... OOOH AAIIHH...
ŞIRRAK!
ULAN İBRET OLACAĞINA SAPIKLIĞA TEŞVİK Mİ EDİYORUZ · NEDİR, HAYRET BİŞEY!..
ALİCAN & BARUTER

ÇİLEKEŞ PANO CEVAHİR

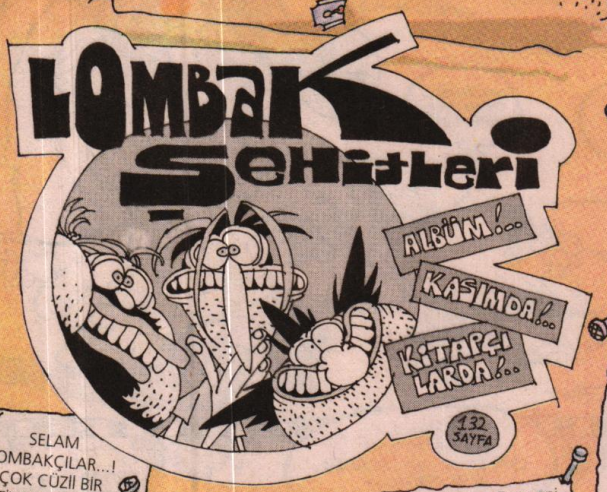

Netten dergi yayıncılıında son nokta! Sondurak web dergisi, Ekim sayısı (02) çıktı!,Fantezi, Müzik, Sinema, Görsel, Mavra ve daha fazlası, Antisilence+Sleeping Vaccines Röportajı, Ultima Online, Swordfish yazıları ve bunlar gibi onlarcası, durmayın!www.sondurak.f2s.com

Amatör Punk Grubuna Bi Bassist Bi de Baterist aranio!!! 15-14 yaş olabilir. Ankara içi olursa ii olur İlgilenenler Arasın veya mail Atsın;) 0535 553 5663 Icq:39550237

1- Çok uygun fiyatlarla mat+ing (sözel) 2- Ayrıca elimde HP 51625A renkli kartuş var,kendisi sıfırdır.(Her iki ilan için fiyatlar çok uygun olup kontenjan sınırlıdır.) Uğur 0532 480 69 75

SELAM LOMBAKÇILAR...! ÇOK CÜZİl BİR FİYATA FLASH ANİMASYON VE SİTE YAPILIR? İLGİLENENLERE DUYRULUR...! fatihuztek@hotmail.com ICQ:103065192

Sony Playstation2 var bende isteyene satabilirim. Daa yeni tertemiz üstüne bal dök yala multıtap chipli, 3 tane joystikisi analog ve 7 adet oyun CD var piyasa değeri 550 milyon ben 450 milyon verene vericem. Bu fiyat pazarlıksızdır. 0212 237 20 18 • 0542 311 56 67 Kerem...

Elimde Satılık Boyut Yay. aldığım 30 Yerli 20 Yabancı olmak üzere Dünya Klasikleri olmuş VCD Film ve Kitapları var. 0212 542 82 57 Mehmet Osman Demir Not:Fiyatı pazarlıksız 100Dolar'dır.

SELAM!Ben amatör olarak karikatür çiziyorum. hiçbir ücret bekleme-den istediğiniz yere çizebilirim. maksat sanat ortamına girmek. BEYHAN BUDAK beyhanbudak@yahoo.com TEL:03123550937

Amerikan veya Meksika yapımı İkinci el 'Amerikan tercihtir.' Fender Stratacoster veya Gibson Les Poul arıyorum. Memleketimin her köşesinden haber bekliyorum. Ama İzmir'den daha çok bekliyorum...0535 247 12 13 djcem@madmail.com

İTÜ' lü yüksek lisans öğrencilerinden envai çeşit (fizik, kimya, matematik, ingilizce, bilgisayar) ders verilir. Barış ve arkadaşları 0533 560 10 67

Uygun fiyata gitar dersi verilir 0535 662 53 09

İlgilenenlere.. mawi. 10witesli. boynuzlu gidonu war. ince lastikli. yarış bisikleti her türlü eşyayla takas olur. fiatta anlaşırız (izmir içi tercihimdir) lazanya13@hotmail.com

İstanbul Üniversitesi örencisinden uygun fiyata ingilizce dersleri ugur83s@mynet.com 05357134315

Dark CD Collection adresimiz deişti. Artık sayfamıza "http://listen.to/darkcd" ve "http://dark-cd.cjb.net" adreslerinden girebilir ve istediiniz albümlere ulaşabilirsiniz. dark_cd@hotmail.com

Satılık Baba yadigari, Türkiye'deki mizah dergilerinin babası ve başı olan Fırt dergisinin 1. cildini satıyorum (40 sayi) ve ayrıca 1500 parçalık puzzle'ımı 5 milyondan satıyorum... Fırt 30 milyondur. Pazarlik olur. Fırt'ı alana 5-6 tane Lombak ve L-manyak belej. yamakburak@yahoo.com

Cradle of Filth kaset/cdsi arıyorum GÖXEL 0535 864 26 04 dirty_goxel@hotmail.com

A1018, 0 görünümlü, hediye 2 kapak, herşeyiyle 40 milyon 0542 433 52 89 Can Antalya tercihimdir

Güzel Sanatlar Liseleri ve Akademi sınavlarına Hazırlık Kursu verilir. 0535 811 77 74

İĞNELEYİİN!.. İĞNE İSTİYORUM, İĞNELEYİN BENİ!.. MESAJLARINIZI MÜMKÜN OLDUĞUNCA KISA VE ÖZ YAZIN Kİ NARİN VÜCUDUMA DAHA ÇOK NOT İĞNELENSİN. DAHA ÇOK İĞNE GİRSİN BANA! OOĞH!.. ETİME ETİME SOKUN O İĞNELERİ!.. EVET EVET DELİN YIRTIN, PARÇALAYIN BENİ!.. NIHAHAHAHAÖRRR!..

Tomb Raider:The Last Revelation, Croc2, Dungeon Keeper 2, Fighting Force, Hard Truck, Commandos: Beyond The Caal of Duty, Tomb Raider II: The Golden Mask, NBA Live 2000, Tiberian Sun (2CD), Hidden and Dangerous, Pokemon 5 in 1, Galata, Jurassic Park: Chaos Island, Gta 2, Roller Coaster, Tycoon 2 in 1 (taddon) Trespasser, Midtown Madness, Tomb Raider:The Lost Artifact, Lemmings Revolution tam 19 CD 30.000.000TL. Pahalı diil, CD'ler gıcır gıcır, hepsi iyi oyunlar en eskisi 2 senelik. İstanbul içi elden teslim. İstanbul dışı kargosu sizden. (cidiyim) Bide bunları orjinal Diablo II, orjinal Age of Empires II ve orjinal Conguerors, Orjinal Red Alert 2'den biriyle deişmek isteyen varsa arasın. Mahir Yıldız Tel:0532 231 90 22

ÖSS Hazırlık seti: Matematik, Kimya, Tarih, Fen Bilimleri, Konu Anlatımı, Çözümlü deneme, 89-90 ÖSS Soru ve Çözümleri, 20 Denemeli kitap, Her derse çok sayıda Soru Bankası, Cep kitapları (Matematik, Geometri).. 20 milyon (kitaplar çok az çizilmiş). İsteyene 96-98 arası HBR, Fırt, Gırgır 150 sayı civarı 7 milyon. Gökhan 0536 235 03 07 İstanbul

Bunlar Kaçmaz! Sepultura, Metallica, Korn, Coal Chamber, Soulfly, Apocalyptica, Fear Factory, Slipknot kasetleri ve birkaç kaset daha hepsi cillop gibi, kapakları temiz, tanesi 4 milyona. SONY CD walkman D-EJ615, G-Protection, jogproof, kumanda, şarjlı pil ve adaptör içinde, çiziksiz, kutusunda 100$. İstanbul içi arasın.Ayberk 0536 2642138

I spit on your grave isimli filmi arıyorum. Türkçesi 'mezarına tüküreceğim'. Camille Keaton ve Gunter Kleeman başrollerde oynuyor. Posta ücreti bana ait. Enis tel:0535 515 36 47

nirvana-live! tonight! sold out! videosu, hole videosu (unplugged dahil aradın her şey) ve de pearl jam, alice in chains, nirvana, L7, soundgardenli bir alternative rock videosu satılık.. dileyene video kaset dileyene vcd olarak.. çabuk!!!! skyisalandfill94@yahoo.com

sayın argadaşhlar.. grup kuracaz amatörüz.. basçı lazım basçak ..bide dawul lazım hiç bisklim bilmeseniz ama gitarınız olsa yada dawulunuz olmayıp rtim tutabiliyosanız gelin işte beraber öörenip sıfırdan başlıycaz... istanbul içi olun hepiniz ama.. ouzhan diye beni (0216 425 52 77) lewent diye haywanın tekini arayın (0216 377 32 19) ama bu adam genelde bulunmaz ewde önce beni arayın.. acele edin arayın adamın kafasını bozmayın... (cinsiyet farketmez, 3 erkek arasında tek kız olmayı göze alıyosan ara yada iki kız dawulcu we basçıysanız o da olur..)

Ekonomik krizden dolayı hiç kullanılmamış 3 adet 300 watt'lık 3D sound multi-media speaker; ve iki adet kulaklık satıyorum. Hepsinin piyasa fiyatı 100$ + %26 KDV. Fiyatta anlaşırız. Tel: 0532 207 90 50 Not: Size bir kıyak, gönderim ücreti bana ait.

Dans dersleri... Ayrıntılı bilgi için lütfen arayın.. BODY MAN SPORT CENTER 0212 433 22 21 Eğitmen Gürhan Yerlikaya Not: Ajans bağlantılıdır...

İNSAN SARRAFI SANSAR ÇAKAL YAZIYOR..

VESİKALIKTAN KARAKTER TAHLİLLERİ

DENİZ Ç.: Sayın Ç, bir tiyatro perdesini andıran saç modelinizin arasındaki cin bakışlarınızdan bir çamaşır makinesinin kireçlenmiş rezistansını sökebilecek kadar yetenekli olduğunuz hemen anlaşılıyor. Bu, Mona Lizamtrak gülümsemenin ardındaki gaz çıkarıyor olmanın rehaveti gözden kaçmıyor sayın Ç... Diğer bayanların tersine sizin 333 yerine 641098744322061277 9 diyerek fotoğraflarda oldukça çekici çıkacağınızın tüyosunu verirken, elmacık kemiklerinizin büyüklüğünden dolayı Amasyalı olduğunuzu hemen görebiliyorum sayın Ç...

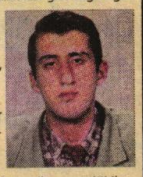

REMZİ D.: Sayın Remzi yüzünüzün Pisa kulesi gibi sağa eğik olmasını kapatmak için kravatınızı sola eğmeniz maalesef yeterli olmamış... Keza aynı şekilde burnunuzun sağa yatık olması, sağ kulağınızın kepçe olması, kaşlarınızın ortadan çizgili, dudağınızın küçücük olması, hepsinden önemlisi giyiminizdeki kreasyon ötesi ahenk sizi bir hayat boyu cinsel hayatınızı sadece ellerinizle sürdürmeye itecek gibi görünüyor sayın Remzi...
Öyle sanıyorum ki bu fotoğrafı, fotoğrafçının ikram ettiği ilaçlı gazozu içtikten birkaç dakika sonra çektirdiniz ve akabinde hemen uyudunuz sayın Remzi...

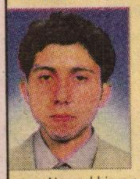

TANER B.: Insanın kabakulakken bile vesikalık fotoğraf çektirmesi gerekiyorsa bürokraside ciddi bir problem var demektir sayın B... Sanıyorum ağzınızın içindeki diliniz o kadar büyük ki yanaklarınızda fark edilir bir şişkinliğe yol açmış... Sayın Taner, büyük bir dilin cinsel hayatınızda da faydasını görebileceğiniz gibi uçan sinekleri dilinizle yakalayarak asla aç kalmazsınız. Artı lunaparklardaki güldüren aynalara da girip para harcamanıza hiç gerek yok sayın Taner. Normal bir aynaya da bakmanız yeterli olacaktır.

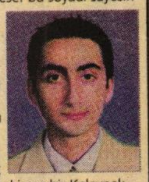

S. ÇAYUKLİ: Evlendiğiniz kız da maalesef bu soyadı sayesinde epey anlaşılmazlık yaşayacağından dolayı zaman içinde sizden nefret edebileceğindendir ki tavsiyem eşinizin soyadını almanız yönündedir sayın Çayukli... Suratınızın büyük bir bölümünü kaplayan kaşlarınıza sizi bir tarif aracı yapacaktır sayın Çayukli... Şöyle ki: "şu acayip kaşlı herifin yanından sağa dönün iki sokak ilerisi..." veya sinemada "sizin koltuğunuz şu gür kaşlı beyin üç sıra yanı..." gibi... Sayın Çayukli size hiç kimse bir Kelaynak kuşuna benzediğinizi söyledi mi bilmiyorum, ben dayanamayıp söyleyecem...

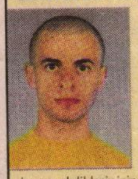

SERVAN D.: İnsanların sadece dişçilerden değil, fotoğrafçılardan da pekala korkabileceğini bakışlarınızdan hemen anlayabiliyoruz sayın D. Allahın verdiği gözlerden alabildiğine yararlanmak için alabildiğince açtığınız gözleriniz sayesinde etrafınıza cin gibi herif imajı veriyorsunuz. Sayın Doğan, kafanızın üst yarım küresi maşallah o kadar düzgün bir şekilde yuvarlak ki bir şapka imalathanesinde rahatlıkla kalıp olarak iş bulabilirsiniz... Sayın Servan, bu arada burun deliklerinizin genişliğinden beyninizin bol miktarda oksijene ihtiyaç duyduğu gözümden kaçmıyor...

Ciğerinizi okutmak, kim olduğunuzu öğrenmek istiyorsanız, siz de bi vesikalığınızı, arkasına (ad, soyad, yaş) yazıp SANSAR ÇAKAL adına künyedeki LOMBAK adresine gönderin...

1 Ekim 2001 • **Sayı:** 6 • **İmtiyaz Sahibi:** Bay Bahadır Baruter • **Sorumlu Yazışleri Müdürü ve Editör:** Bay Bahadır Baruter
2. Editör: Bay Hakan Karataş • **Rengarenk:** Bay Fırat Yaşa • **Kaligrafi:** Bay Rıza Külegeç • **Internet Kankası:** Bay Merthan Kaleli
Adresi: İstiklal Caddesi, No: 216-218, Kat: 4 (Şanzelize Girişi), 80050 Beyoğlu/İstanbul • **Tel:** (0212) 249 00 24 - 249 00 25 • **Faks:** (0212) 249 00 79
Internet Şeysi: www.lombak.com • **Yayıncı:** Komik Şeyler Yayıncılık • **Baskı:** İlıcak Matbaası • **Dağıtım:** Bir-Yay • **ISSN 1303 - 0124**

ABONELİK OLAYI	Tüm Türkiye	Avrupa	Amerika	Uzakdoğu
	1 yıllık: 12.000.000 TL	**1 yıllık:** 25 dolar	**1 yıllık:** 30 dolar	**1 yıllık:** 40 dolar
	6 aylık: 6.000.000 TL	**6 aylık:** 12 dolar	**6 aylık:** 15 dolar	**6 aylık:** 20 dolar

Abone bedelini Yapı Kredi Bankası Parmakkapı Şubesi, ilgili hesaba yatırıyosunuz, soora dekontu bize fakslıyosunuz ve abonelik olayı başlıyo.
TL Hesabı: 0108212-2 • Dolar Hesabı: 30004376-0

KUDUZ DOKTOR HEKTOR

DOKTOR BEY! DOKTOR BEY, ÇILGIN BİR HASTA SİZİ GÖRMEK İSTİYOR!.. AYAYY GELDİ BİLE BAKIN! AVY AVYYY!!

HÜEEYT STERİM ÜLEN HİPOKRATINIZI!

?

HA? NE?..

DRANK!

BANA BAK POLİSLER ARIYO BENİ! ESTETİK AMELİYATNAN YÜZÜMÜ TİPİMİ DEĞİŞTİRECEKSİN!.. ANNADIN MI BENİ G-TÜMÜN DOKTORU?!..

OKEY... KOLAY... HEMŞİRE! AMELİYATHANEYİ HAZIRLA YAVRUM!

HEMŞİRE ŞİMDİ KOŞ BANA ACELE Bİ UZAYLI RESMİ BUL! HADE MARŞ MARŞ!..

PEKİ DOKTOR BEY...

HEKTOR BEY, BAKINIZ UZAYLI RESMİNİ BULDUMM İNTERNETTEN İNDİRDİM...

İYİ YAPTIN GETİR BAKİİM...

CIRRRRT!

BIRAKINN LAN BENİ BIRAKIN!.. BEN UZAYLI DEĞİLİM ANUNA KOYİİM!

KONUŞMA YÜRÜ İNCELİİCEZ SENİ!..

BAARMA LAN!..

NİHAHAHA! ALLAAN ŞALAA SENİ!..

TÜBİTAK BİLİM POLİSİ

HASTAANE HESABI

ACİL FELAN

ALİCAN KIRMIZI ★ B. ÜSTÜN...

SON